



**PRESIDEN
REPUBLIK INDONESIA**

SALINAN

PERATURAN PRESIDEN REPUBLIK INDONESIA

NOMOR 80 TAHUN 2025

TENTANG

PENYUSUNAN RENCANA STRATEGIS DAN RENCANA KERJA

KEMENTERIAN/LEMBAGA

DENGAN RAHMAT TUHAN YANG MAHA ESA

PRESIDEN REPUBLIK INDONESIA,

Menimbang : bahwa untuk melaksanakan ketentuan Pasal 8 ayat (10) Undang-Undang Nomor 59 Tahun 2024 tentang Rencana Pembangunan Jangka Panjang Nasional Tahun 2025—2045, perlu menetapkan Peraturan Presiden tentang Penyusunan Rencana Strategis dan Rencana Kerja Kementerian/Lembaga;

Mengingat : 1. Pasal 4 ayat (1) Undang-Undang Dasar Negara Republik Indonesia Tahun 1945;
2. Undang-Undang Nomor 59 Tahun 2024 tentang Rencana Pembangunan Jangka Panjang Nasional Tahun 2025—2045 (Lembaran Negara Republik Indonesia Tahun 2024 Nomor 194, Tambahan Lembaran Negara Republik Indonesia Nomor 6987);

MEMUTUSKAN:

Menetapkan : **PERATURAN PRESIDEN TENTANG PENYUSUNAN RENCANA STRATEGIS DAN RENCANA KERJA KEMENTERIAN/LEMBAGA.**

BAB I . . .



**PRESIDEN
REPUBLIK INDONESIA**

PERATURAN PRESIDEN REPUBLIK INDONESIA

NOMOR 80 TAHUN 2025

TENTANG

PENYUSUNAN RENCANA STRATEGIS DAN RENCANA KERJA

KEMENTERIAN/LEMBAGA

DENGAN RAHMAT TUHAN YANG MAHA ESA

PRESIDEN REPUBLIK INDONESIA,

Menimbang : bahwa untuk melaksanakan ketentuan Pasal 8 ayat (10) Undang-Undang Nomor 59 Tahun 2024 tentang Rencana Pembangunan Jangka Panjang Nasional Tahun 2025—2045, perlu menetapkan Peraturan Presiden tentang Penyusunan Rencana Strategis dan Rencana Kerja Kementerian/Lembaga;

Mengingat : 1. Pasal 4 ayat (1) Undang-Undang Dasar Negara Republik Indonesia Tahun 1945;
2. Undang-Undang Nomor 59 Tahun 2024 tentang Rencana Pembangunan Jangka Panjang Nasional Tahun 2025—2045 (Lembaran Negara Republik Indonesia Tahun 2024 Nomor 194, Tambahan Lembaran Negara Republik Indonesia Nomor 6987);

MEMUTUSKAN:

Menetapkan : **PERATURAN PRESIDEN TENTANG PENYUSUNAN RENCANA STRATEGIS DAN RENCANA KERJA KEMENTERIAN/LEMBAGA.**

BAB I . . .



PRESIDEN
REPUBLIK INDONESIA

- 2 -

BAB I
KETENTUAN UMUM

Pasal 1

Dalam Peraturan Presiden ini yang dimaksud dengan:

1. Pembangunan Nasional adalah upaya yang dilaksanakan oleh semua komponen bangsa dalam rangka mencapai tujuan bernegara.
2. Rencana Pembangunan Jangka Panjang Nasional Tahun 2025—2045 yang selanjutnya disebut sebagai RPJP Nasional adalah dasar hukum perencanaan Pembangunan Nasional untuk periode 20 (dua puluh) tahun terhitung sejak Tahun 2025 sampai dengan Tahun 2045.
3. Rencana Pembangunan Jangka Menengah Nasional yang selanjutnya disebut RPJM Nasional adalah dokumen perencanaan Pembangunan Nasional untuk periode 5 (lima) tahun yang merupakan penjabaran dari visi, misi, dan program pasangan Presiden dan Wakil Presiden dengan berpedoman pada RPJP Nasional.
4. Rencana Pembangunan Jangka Menengah Kementerian/Lembaga yang selanjutnya disebut Rencana Strategis Kementerian/Lembaga atau disebut Renstra-KL adalah dokumen perencanaan Kementerian/Lembaga untuk periode 5 (lima) tahun.
5. Rencana Pembangunan Tahunan Nasional yang selanjutnya disebut Rencana Kerja Pemerintah atau disingkat RKP adalah dokumen perencanaan pembangunan nasional untuk periode 1 (satu) tahun.
6. Rancangan Rencana Pembangunan Secara Teknokratik yang selanjutnya disebut Rancangan Teknokratik RPJM Nasional adalah perencanaan yang dilakukan dengan menggunakan metode dan kerangka berpikir ilmiah untuk menganalisis kondisi objektif dengan mempertimbangkan beberapa skenario pembangunan selama periode rencana berikutnya dalam rangka penyusunan RPJM Nasional.

7. Prioritas . . .



**PRESIDEN
REPUBLIK INDONESIA**

- 3 -

7. Prioritas Pembangunan adalah serangkaian kebijakan untuk menyelesaikan isu strategis yang dianggap sebagai prioritas yang penyelesaiannya dilaksanakan melalui prioritas nasional, program prioritas, kegiatan prioritas, dan proyek prioritas.
8. Rancangan Teknokratik Renstra-KL adalah perencanaan yang dilakukan dengan menggunakan metode dan kerangka berpikir ilmiah untuk menganalisis kondisi objektif dengan mempertimbangkan beberapa skenario pembangunan selama periode rencana berikutnya dalam rangka penyusunan Renstra-KL.
9. Rencana Pembangunan Tahunan Kementerian/Lembaga yang selanjutnya disebut Rencana Kerja Kementerian/Lembaga atau disebut Renja-KL adalah dokumen perencanaan kementerian/lembaga untuk periode 1 (satu) tahun.
10. Rencana Kerja dan Anggaran Kementerian/Lembaga, yang selanjutnya disingkat RKA K/L, adalah dokumen rencana keuangan tahunan Kementerian/Lembaga yang disusun menurut bagian anggaran Kementerian/Lembaga.
11. Kementerian adalah perangkat pemerintah yang membidangi urusan tertentu dalam pemerintahan.
12. Lembaga adalah organisasi non Kementerian negara dan instansi lain pengguna anggaran yang dibentuk untuk melaksanakan tugas tertentu berdasarkan Undang-Undang Dasar Negara Republik Indonesia Tahun 1945 atau peraturan perundang-undangan lainnya.
13. Unit Kerja Eselon I adalah instansi di bawah Kementerian/Lembaga yang dipimpin oleh pejabat yang bertanggung jawab melaksanakan program unit eselon I dan/atau kebijakan Kementerian/Lembaga.
14. Unit Kerja Eselon II adalah instansi di bawah Unit Kerja Eselon I yang dipimpin oleh pejabat yang bertanggung jawab melaksanakan kegiatan dari program unit eselon I dan/atau kebijakan Kementerian/Lembaga.

15. Visi . . .



**PRESIDEN
REPUBLIK INDONESIA**

- 4 -

15. Visi Kementerian/Lembaga yang selanjutnya disebut Visi adalah penjabaran visi Presiden dan Wakil Presiden sebagaimana dimuat dalam RPJM Nasional yang disusun dalam bentuk rumusan umum mengenai keadaan yang diinginkan pada akhir periode perencanaan sesuai dengan tugas dan fungsi Kementerian/Lembaga.
16. Misi Kementerian/Lembaga yang selanjutnya disebut Misi adalah penjabaran misi Presiden dan Wakil Presiden sebagaimana dimuat dalam RPJM Nasional yang disusun dalam bentuk rumusan umum mengenai upaya-upaya yang akan dilaksanakan untuk mewujudkan Visi sesuai dengan tugas dan fungsi Kementerian/Lembaga.
17. Tujuan adalah penjabaran atas Visi dalam rangka mencapai sasaran program prioritas Presiden dan Wakil Presiden.
18. Arah Kebijakan adalah penjabaran urusan pemerintahan dan/atau Prioritas Pembangunan sesuai dengan visi dan misi Presiden dan Wakil Presiden yang rumusannya mencerminkan bidang urusan tertentu dalam pemerintahan yang menjadi tanggung jawab Kementerian/Lembaga, berisi satu atau beberapa Program untuk mencapai sasaran strategis penyelenggaraan pemerintahan dan pembangunan dengan Indikator Kinerja yang terukur.
19. Kebijakan Kementerian/Lembaga yang selanjutnya disebut Kebijakan adalah penjabaran urusan pemerintahan dan/atau Prioritas Pembangunan sesuai dengan visi dan misi Presiden dan Wakil Presiden yang rumusannya mencerminkan bidang urusan tertentu dalam pemerintahan yang menjadi tanggung jawab Kementerian/Lembaga, berisi satu atau beberapa upaya untuk mencapai sasaran strategis penyelenggaraan pemerintahan dan pembangunan dengan Indikator Kinerja yang terukur, dalam bentuk Kerangka Regulasi, serta kerangka pelayanan umum dan investasi pemerintah.
20. Strategi adalah langkah-langkah berisikan program-program indikatif untuk mewujudkan Visi dan Misi.

21. Sasaran . . .



**PRESIDEN
REPUBLIK INDONESIA**

- 5 -

21. Sasaran Strategis Kementerian/Lembaga adalah kondisi yang akan dicapai secara nyata oleh Kementerian/Lembaga yang mencerminkan pengaruh yang ditimbulkan oleh adanya hasil dari satu atau beberapa Program.
22. Sasaran Program adalah hasil yang akan dicapai dari suatu program dalam rangka pencapaian Sasaran Strategis Kementerian/Lembaga.
23. Sasaran Kegiatan adalah hasil yang akan dicapai dari suatu kegiatan dalam rangka pencapaian Sasaran Program yang mencerminkan berfungsinya Keluaran Kegiatan.
24. Indikator Kinerja adalah ukuran keberhasilan yang akan menggambarkan pencapaian dari tujuan maupun sasaran.
25. Indikator Kinerja Sasaran Strategis adalah ukuran kuantitatif atau kualitatif yang menggambarkan keberhasilan pencapaian Sasaran Strategis.
26. Indikator Kinerja Program adalah ukuran kuantitatif atau kualitatif yang menggambarkan keberhasilan pencapaian Sasaran Program sesuai tugas dan fungsi Kementerian/Lembaga.
27. Indikator Kinerja Kegiatan adalah ukuran kuantitatif atau kualitatif yang menggambarkan keberhasilan pencapaian Sasaran Kegiatan sesuai tugas dan fungsi unit kerja Kementerian/Lembaga.
28. Program Kementerian/Lembaga yang selanjutnya disebut Program adalah penjabaran Kebijakan Kementerian/Lembaga di bidang tertentu yang dilaksanakan dalam bentuk upaya yang berisi satu atau beberapa Kegiatan dengan menggunakan sumber daya yang disediakan untuk mencapai hasil yang terukur sesuai dengan misinya yang dilaksanakan instansi atau masyarakat dalam koordinasi Kementerian/Lembaga yang bersangkutan.
29. Kegiatan Kementerian/Lembaga yang selanjutnya disebut Kegiatan adalah nomenklatur yang menggambarkan aktivitas yang dilakukan oleh unit kerja Kementerian/Lembaga yang bersangkutan untuk menunjang Program yang telah ditentukan.

30. Keluaran . . .



**PRESIDEN
REPUBLIK INDONESIA**

- 6 -

30. Keluaran Kegiatan adalah *output* berupa barang atau jasa yang dihasilkan oleh kuasa pengguna anggaran level unit kerja eselon II atau satuan kerja yang dilaksanakan untuk mendukung pencapaian Sasaran Kegiatan.
31. Target adalah hasil dan satuan hasil yang direncanakan akan dicapai dari setiap Indikator Kinerja.
32. Lokasi adalah lokasi dihasilkannya Keluaran Kegiatan dan/atau penerima manfaat Keluaran Kegiatan dari suatu pelaksanaan Kegiatan yang dapat berupa lokasi sampai dengan kabupaten/kota dan/atau lokasi khusus lainnya.
33. Komponen adalah nomenklatur yang menggambarkan aktivitas yang dilakukan oleh unit kerja Kementerian/Lembaga dalam rangka pencapaian Keluaran Kegiatan.
34. Kerangka Regulasi adalah perencanaan pembentukan regulasi yang dibutuhkan oleh Kementerian/Lembaga dalam rangka memfasilitasi, mendorong, dan mengatur perilaku masyarakat dan penyelenggara Negara dalam rangka mencapai tujuan bernegara.
35. Pertemuan Dua Pihak adalah forum penelaahan dalam rangka penyusunan rancangan Renstra-KL dan rancangan awal Renja-KL yang dihadiri oleh Kementerian Perencanaan dan Kementerian/Lembaga.
36. Pertemuan Tiga Pihak adalah forum penelaahan dalam rangka penyusunan atau perubahan Renja-KL yang dihadiri oleh Kementerian Perencanaan, Kementerian Keuangan, dan Kementerian/Lembaga.
37. Forum Penyesuaian adalah pertemuan untuk melakukan penyesuaian rancangan Renstra-KL dengan Peraturan Presiden mengenai RPJM Nasional.
38. Sistem Informasi Kolaborasi Perencanaan dan Informasi Kinerja Anggaran yang selanjutnya disebut Sistem Informasi KRISNA adalah aplikasi yang bersifat *web-based* yang memuat data perencanaan, penganggaran, dan informasi kinerja.

39. Pagu . . .



**PRESIDEN
REPUBLIK INDONESIA**

- 7 -

39. Pagu Indikatif Kementerian/Lembaga yang selanjutnya disebut Pagu Indikatif adalah indikasi pagu anggaran yang akan dialokasikan kepada Kementerian/Lembaga sebagai pedoman dalam penyusunan Renja-KL.
40. Pagu Anggaran Kementerian/Lembaga yang selanjutnya disebut Pagu Anggaran adalah batas tertinggi anggaran yang dialokasikan kepada Kementerian/Lembaga dalam rangka penyusunan RKA-K/L.
41. Anggaran Pendapatan dan Belanja Negara, yang selanjutnya disingkat APBN adalah rencana keuangan tahunan pemerintahan Negara yang disetujui oleh Dewan Perwakilan Rakyat.
42. Daftar Isian Pelaksanaan Anggaran yang selanjutnya disebut DIPA adalah dokumen pelaksanaan anggaran yang digunakan sebagai acuan pengguna anggaran dalam melaksanakan kegiatan pemerintahan sebagai pelaksanaan APBN.
43. Sistem Informasi KRISNA-Rencana Strategis Kementerian/Lembaga yang selanjutnya disebut Sistem Informasi KRISNA-RENSTRAKL adalah subsistem dari Sistem Informasi KRISNA yang memuat data Renstra-KL.
44. Sistem Informasi KRISNA-Rencana Kerja Kementerian/Lembaga yang selanjutnya disebut Sistem Informasi KRISNA-RENJAKL adalah subsistem dari Sistem Informasi KRISNA yang memuat data perencanaan, penganggaran, dan informasi kinerja Renja-KL.
45. Masyarakat adalah pelaku pembangunan yang merupakan orang perseorangan, kelompok orang termasuk masyarakat hukum adat atau badan hukum yang berkepentingan dengan kegiatan dan hasil pembangunan baik sebagai penanggung biaya, pelaku, penerima manfaat, maupun penanggung risiko.
46. Kementerian Perencanaan Pembangunan Nasional/Badan Perencanaan Pembangunan Nasional yang selanjutnya disebut Kementerian Perencanaan adalah kementerian yang menyelenggarakan urusan pemerintahan di bidang perencanaan pembangunan nasional.
47. Kementerian . . .



**PRESIDEN
REPUBLIK INDONESIA**

- 8 -

47. Kementerian Keuangan adalah kementerian yang menyelenggarakan urusan pemerintahan di bidang keuangan.
48. Menteri Perencanaan Pembangunan Nasional/Kepala Badan Perencanaan Pembangunan Nasional yang selanjutnya disebut Menteri Perencanaan adalah menteri yang menyelenggarakan urusan pemerintahan di bidang perencanaan pembangunan nasional.
49. Menteri Keuangan adalah menteri yang menyelenggarakan urusan pemerintahan di bidang keuangan.

Pasal 2

Peraturan Presiden ini merupakan pedoman bagi:

- a. Kementerian/Lembaga dalam menyusun dan mengubah Renstra-KL dan Renja-KL;
- b. Kementerian Perencanaan dalam melakukan penelaahan dan persetujuan Rancangan Renstra-KL dan Renja-KL;
- c. Kementerian Perencanaan dalam melakukan penelaahan dan persetujuan usulan perubahan Renstra-KL dan Renja- KL; dan
- d. Kementerian Keuangan dalam melakukan penelaahan Renja-KL dan persetujuan rancangan Renja-KL beserta usulan perubahannya.

BAB II

PENYUSUNAN RENCANA STRATEGIS KEMENTERIAN/LEMBAGA

Bagian Kesatu

Umum

Pasal 3

- (1) Kementerian/Lembaga wajib menyusun Renstra-KL dengan berdasarkan pada RPJM Nasional.
- (2) Renstra-KL . . .



**PRESIDEN
REPUBLIK INDONESIA**

- 9 -

- (2) Renstra-KL memuat:
- a. Visi;
 - b. Misi;
 - c. Tujuan;
 - d. Sasaran Strategis;
 - e. Strategi;
 - f. Kebijakan;
 - g. Program; dan
 - h. Kegiatan,
- sesuai dengan tugas dan fungsi Kementerian/Lembaga yang disusun berdasarkan pada RPJM Nasional dan bersifat indikatif.
- (3) Selain muatan sebagaimana dimaksud pada ayat (2) Renstra-KL juga memuat Sasaran Program, Sasaran Kegiatan, Indikator Kinerja, Target kinerja, dan kerangka pendanaan.

Pasal 4

- (1) Visi sebagaimana dimaksud dalam Pasal 3 ayat (2) huruf a berpedoman dan memperhatikan kesesuaian dengan visi Presiden dan Wakil Presiden yang dimuat dalam RPJM Nasional sesuai dengan tugas dan fungsi Kementerian/Lembaga.
- (2) Misi sebagaimana dimaksud dalam Pasal 3 ayat (2) huruf b berpedoman dan memperhatikan kesesuaian dengan misi Presiden dan Wakil Presiden yang dimuat dalam RPJM Nasional sesuai dengan tugas dan fungsi Kementerian/Lembaga.
- (3) Tujuan sebagaimana dimaksud dalam Pasal 3 ayat (2) huruf c dilengkapi dengan indikator Tujuan yang ditetapkan dalam rangka pencapaian sasaran Pembangunan Nasional dalam RPJM Nasional.

(4) Sasaran . . .



**PRESIDEN
REPUBLIK INDONESIA**

- 10 -

- (4) Sasaran Strategis sebagaimana dimaksud dalam Pasal 3 ayat (2) huruf d dilengkapi dengan Indikator Kinerja Sasaran Strategis sebagai Indikator Kinerja utama yang ditetapkan dalam rangka pencapaian sasaran Prioritas Pembangunan dalam RPJM Nasional dan digunakan sebagai pengukuran kinerja Kementerian/Lembaga.
- (5) Strategi sebagaimana dimaksud dalam Pasal 3 ayat (2) huruf e dan Kebijakan sebagaimana dimaksud dalam Pasal 3 ayat (2) huruf f disusun sesuai penugasan yang mencakup arahan Presiden dan/atau standar pelaksanaan tugas dan fungsi yang wajib dipenuhi oleh Kementerian/Lembaga sebagaimana dimuat dalam RPJM Nasional.
- (6) Program sebagaimana dimaksud dalam Pasal 3 ayat (2) huruf g merupakan penugasan kepada Kementerian/Lembaga yang mencakup arahan Presiden dan/atau standar pelaksanaan tugas dan fungsi yang wajib dipenuhi oleh Kementerian/Lembaga sebagaimana dimuat dalam RPJM Nasional.
- (7) Kegiatan sebagaimana dimaksud dalam Pasal 3 ayat (2) huruf h merupakan aktivitas yang dilaksanakan oleh Kementerian/lembaga untuk menghasilkan Keluaran Kegiatan yang mendukung Program sesuai dengan penugasan kepada Kementerian/lembaga yang mencakup arahan Presiden dan/atau standar pelaksanaan tugas dan fungsi yang wajib dipenuhi oleh Kementerian/Lembaga sebagaimana dimuat dalam RPJM Nasional.
- (8) Indikator Kinerja utama sebagaimana dimaksud pada ayat (4) dapat berupa Indikator Kinerja bersama antar Kementerian/Lembaga dalam rangka pencapaian sasaran Prioritas Pembangunan.
- (9) Indikator Kinerja sebagaimana dimaksud dalam Pasal 3 ayat (3) mencakup Indikator Kinerja Sasaran Strategis, Indikator Kinerja Sasaran Program, Indikator Kinerja Sasaran Kegiatan, dan Indikator Kinerja Keluaran Kegiatan.
- (10) Dalam hal Kementerian/Lembaga ditugaskan untuk mengampu indikator Prioritas Pembangunan pada RPJM Nasional, Indikator Kinerja sebagaimana dimaksud pada ayat (9) disusun dengan menggunakan nomenklatur yang telah ditetapkan dalam Prioritas Pembangunan terkait.

(11) Sasaran . . .



**PRESIDEN
REPUBLIK INDONESIA**

- 11 -

- (11) Sasaran Strategis sebagaimana dimaksud dalam Pasal 3 ayat (2) huruf d, serta Sasaran Program, Sasaran Kegiatan, Indikator Kinerja, dan Target kinerja sebagaimana dimaksud dalam Pasal 3 ayat (3) disusun berdasarkan penugasan yang mencakup arahan Presiden dan/atau standar pelaksanaan tugas dan fungsi yang wajib dipenuhi oleh Kementerian/Lembaga sebagaimana dimuat dalam RPJM Nasional.
- (12) Kerangka pendanaan sebagaimana dimaksud dalam Pasal 3 ayat (3) dapat bersumber dari Anggaran Pendapatan dan Belanja Negara dan/atau sumber pendanaan lainnya yang sah berdasarkan ketentuan peraturan perundang-undangan.
- (13) Kerangka pendanaan sebagaimana dimaksud dalam Pasal 3 ayat (3) disusun dengan mempertimbangkan optimalisasi sumber pendanaan nonpemerintah.

Pasal 5

- (1) Renstra-KL sebagaimana dimaksud dalam Pasal 3 ayat (1) disusun dalam bentuk:
 - a. dokumen; dan
 - b. data dan informasi.
- (2) Sistematika penulisan dan muatan dokumen Renstra-KL sebagaimana dimaksud pada ayat (1) huruf a tercantum dalam Lampiran I yang merupakan bagian tidak terpisahkan dari Peraturan Presiden ini.
- (3) Data dan informasi sebagaimana dimaksud pada ayat (1) huruf b merupakan bagian yang tidak terpisahkan dari dokumen sebagaimana dimaksud pada ayat (1) huruf a dan dituangkan dalam Sistem Informasi KRISNA-RENSTRAKL.

Bagian Kedua

Manajemen Kinerja dalam Rencana Strategis Kementerian/Lembaga

Pasal 6

- (1) Dalam rangka mewujudkan kesinambungan Pembangunan Nasional, penyusunan Renstra-KL menerapkan sebagian cakupan manajemen kinerja, yaitu:
 - a. perencanaan . . .



**PRESIDEN
REPUBLIK INDONESIA**

- 12 -

- a. perencanaan strategis; dan
 - b. pemantauan dan evaluasi.
- (2) Perencanaan strategis sebagaimana dimaksud pada ayat (1) huruf a dimuat dalam Renstra-KL yang terdiri atas:
- a. perencanaan kinerja; dan
 - b. perencanaan pengelolaan sumber daya.
- (3) Perencanaan kinerja dalam Renstra-KL sebagaimana dimaksud pada ayat (2) huruf a memuat struktur kinerja meliputi Sasaran Strategis, Sasaran Program, Sasaran Kegiatan, Indikator Kinerja, dan Target kinerja.
- (4) Struktur kinerja dalam Renstra-KL sebagaimana dimaksud pada ayat (3) mencakup:
- a. arahan Presiden yang ditugaskan kepada Kementerian/Lembaga yang bersangkutan;
 - b. pemenuhan standar pelaksanaan tugas dan fungsi yang wajib dilaksanakan oleh Kementerian/Lembaga yang bersangkutan; dan/atau
 - c. penugasan pembangunan kewilayahan kepada Kementerian/Lembaga sesuai dengan lokasi fokus intervensi Kebijakan,
- sebagaimana yang tercantum dalam RPJM Nasional.
- (5) Perencanaan pengelolaan sumber daya sebagaimana dimaksud pada ayat (2) huruf b terdiri atas:
- a. pencantuman Indikator Kinerja atas Prioritas Pembangunan dalam RPJM Nasional mencakup:
 1. arahan Presiden; dan/atau
 2. pelaksanaan tugas dan fungsi Kementerian/Lembaga,sebagai Indikator Kinerja dalam Renstra-KL;
 - b. peningkatan kualitas desain pelaksanaan Program, serta kesiapan dukungan Kementerian/Lembaga dalam melaksanakan arahan Presiden;
 - c. penyusunan identifikasi risiko pencapaian Sasaran Strategis;
 - d. kesesuaian . . .



**PRESIDEN
REPUBLIK INDONESIA**

- 13 -

- d. kesesuaian Target dengan ketersediaan anggaran baik yang bersumber dari pemerintah Anggaran Pendapatan dan Belanja Negara maupun nonpemerintah sumber pendanaan lainnya yang sah berdasarkan ketentuan peraturan perundang-undangan; dan
 - e. pengelolaan organisasi dan sumber daya manusia.
- (6) Pemantauan dan evaluasi sebagaimana dimaksud pada ayat (1) huruf b dilaksanakan sesuai dengan ketentuan peraturan perundang-undangan mengenai sistem akuntabilitas kinerja pemerintah.
- (7) Penyusunan Renstra-KL sebagaimana dimaksud pada ayat (1) tercantum dalam Lampiran I yang merupakan bagian tidak terpisahkan dari Peraturan Presiden ini.

Bagian Ketiga

Tahapan Penyusunan

Rencana Strategis Kementerian/Lembaga

Paragraf 1

Umum

Pasal 7

Tahapan penyusunan Renstra-KL sebagaimana dimaksud dalam Pasal 3 meliputi:

- a. penyusunan Rancangan Teknokratik Renstra-KL;
- b. penyusunan rancangan Renstra-KL;
- c. penelaahan rancangan Renstra-KL;
- d. penyesuaian rancangan Renstra-KL; dan
- e. persetujuan rancangan Renstra-KL.

Paragraf 2 . . .



**PRESIDEN
REPUBLIK INDONESIA**

- 14 -

Paragraf 2

**Penyusunan Rancangan Teknokratik
Rencana Strategis Kementerian/Lembaga**

Pasal 8

- (1) Kementerian/Lembaga melakukan penyusunan Rancangan Teknokratik Renstra-KL untuk sektor yang menjadi tugas dan kewenangannya.
- (2) Penyusunan Rancangan Teknokratik Renstra-KL sebagaimana dimaksud pada ayat (1) dilakukan berdasarkan pada konsep Rancangan Teknokratik RPJM Nasional.
- (3) Penyusunan Rancangan Teknokratik Renstra-KL sebagaimana dimaksud pada ayat (1) dapat dimulai pada bulan November 2 (dua) tahun sebelum tahun pertama periode Renstra-KL berkenaan.
- (4) Dalam rangka penyusunan Rancangan Teknokratik Renstra-KL sebagaimana dimaksud pada ayat (3), Kementerian/Lembaga menghimpun:
 - a. hasil evaluasi pelaksanaan pembangunan di sektor yang sesuai dengan tugas dan kewenangannya; dan
 - b. aspirasi Masyarakat.
- (5) Kementerian/Lembaga berkoordinasi dengan Pemerintah Daerah untuk mengidentifikasi pembagian tugas dalam pencapaian sasaran Pembangunan Nasional sesuai dengan Rancangan Teknokratik Renstra-KL di sektornya.
- (6) Evaluasi pelaksanaan pembangunan sebagaimana dimaksud pada ayat (4) huruf a dilaksanakan sesuai dengan ketentuan peraturan perundang-undangan.
- (7) Aspirasi Masyarakat sebagaimana dimaksud pada ayat (4) huruf b dapat diperoleh melalui:
 - a. forum konsultasi publik;
 - b. media cetak;
 - c. media elektronik; dan/atau
 - d. metode penjangkaran aspirasi lainnya yang akuntabel.

Pasal 9 . . .



**PRESIDEN
REPUBLIK INDONESIA**

- 15 -

Pasal 9

Kementerian Perencanaan menyampaikan Rancangan Teknokratik RPJM Nasional kepada Kementerian/Lembaga sebagai pedoman pemutakhiran Rancangan Teknokratik Renstra-KL paling lambat pada bulan Januari sebelum tahun pertama periode Renstra-KL berkenaan.

Paragraf 3

Penyusunan Rancangan Rencana Strategis Kementerian/Lembaga

Pasal 10

- (1) Kementerian/Lembaga melakukan penyusunan rancangan awal Renstra-KL.
- (2) Penyusunan rancangan awal Renstra-KL sebagaimana dimaksud pada ayat (1) dilakukan setelah Kementerian Perencanaan menyampaikan konsep rancangan awal RPJM Nasional kepada Kementerian/Lembaga.
- (3) Penyusunan rancangan awal Renstra-KL sebagaimana dimaksud pada ayat (1) dilakukan melalui penyesuaian Rancangan Teknokratik Renstra-KL terhadap konsep rancangan awal RPJM Nasional.
- (4) Dalam melakukan penyusunan rancangan awal Renstra-KL, Kementerian/Lembaga melakukan pembahasan dengan Kementerian Perencanaan untuk memastikan keselarasan rancangan awal Renstra-KL dengan konsep rancangan awal RPJM Nasional.

Pasal 11

- (1) Kementerian/Lembaga melakukan penyempurnaan rancangan awal Renstra-KL sebagaimana dimaksud dalam Pasal 10 menjadi rancangan Renstra-KL.
- (2) Rancangan Renstra-KL sebagaimana dimaksud pada ayat (1) disusun berdasarkan pada rancangan awal RPJM Nasional.
- (3) Rancangan awal RPJM Nasional sebagaimana dimaksud pada ayat (2) disampaikan oleh Kementerian Perencanaan kepada Kementerian/Lembaga paling lambat akhir bulan Oktober sebelum tahun pertama periode Renstra-KL berkenaan.

(4) Kementerian . . .



**PRESIDEN
REPUBLIK INDONESIA**

- 16 -

- (4) Kementerian/Lembaga menyampaikan rancangan Renstra-KL sebagaimana dimaksud pada ayat (2) kepada Kementerian Perencanaan, untuk selanjutnya menjadi bahan penelaahan.

Pasal 12

Ketentuan mengenai penyusunan Rancangan Teknokratik Renstra-KL dan rancangan Renstra-KL sebagaimana dimaksud dalam Pasal 8 sampai dengan Pasal 11 tercantum dalam Lampiran I yang merupakan bagian tidak terpisahkan dari Peraturan Presiden ini.

Paragraf 4

Penelaahan Rancangan Rencana Strategis Kementerian/Lembaga

Pasal 13

- (1) Kementerian Perencanaan dan Kementerian/Lembaga melakukan Pertemuan Dua Pihak dalam rangka penelaahan rancangan Renstra-KL sebagaimana dimaksud dalam Pasal 7 huruf c.
- (2) Pertemuan Dua Pihak sebagaimana dimaksud pada ayat (1) dikoordinasikan oleh Kementerian Perencanaan.
- (3) Pertemuan Dua Pihak sebagaimana dimaksud pada ayat (1) dimulai sejak disampaikannya rancangan Renstra-KL sebagaimana dimaksud dalam Pasal 11 ayat (4).
- (4) Penelaahan rancangan Renstra-KL sebagaimana dimaksud pada ayat (1) dilakukan berdasarkan pada rancangan awal RPJM Nasional.

Pasal 14

Kementerian Perencanaan dan Kementerian/Lembaga melakukan penelaahan rancangan Renstra-KL sebagaimana dimaksud dalam Pasal 13 ayat (1) untuk memastikan:

- a. Visi dan Misi merupakan penjabaran visi dan misi Presiden dan Wakil Presiden sebagaimana tertuang dalam rancangan awal RPJM Nasional yang telah disesuaikan dengan tugas dan fungsi Kementerian/Lembaga;

b. Tujuan . . .



**PRESIDEN
REPUBLIK INDONESIA**

- 17 -

- b. Tujuan dan indikator Tujuan selaras dengan sasaran Pembangunan Nasional dalam RPJM Nasional;
- c. Sasaran Strategis mendukung pencapaian visi dan misi Presiden dan Wakil Presiden serta berdasarkan pada sasaran Prioritas Pembangunan dan/atau kerangka ekonomi makro dalam rancangan awal RPJM Nasional;
- d. Kebijakan, Program, dan Kegiatan, konsisten dengan kebijakan nasional dalam rancangan awal RPJM Nasional;
- e. Program dan Kegiatan sesuai dengan pembagian urusan kewenangan pusat dan daerah;
- f. Sasaran Program dan Sasaran Kegiatan mendukung pencapaian sasaran Prioritas Pembangunan dalam rancangan awal RPJM Nasional;
- g. Sasaran Program dan Sasaran Kegiatan sesuai dengan kebijakan pengembangan wilayah dalam rancangan awal RPJM Nasional, dalam hal Program dan Kegiatan terkait dengan daerah;
- h. Indikator Kinerja Sasaran Strategis, Indikator Kinerja Program, dan Indikator Kinerja Kegiatan mendukung pencapaian Indikator Kinerja pada Prioritas Pembangunan dalam rancangan awal RPJM Nasional;
- i. indikasi Keluaran Kegiatan prioritas Kementerian/Lembaga beserta indikatornya mendukung pencapaian Prioritas Pembangunan pada rancangan awal RPJM Nasional;
- j. muatan rancangan Renstra-KL sesuai dengan tugas dan fungsi Kementerian/Lembaga;
- k. keterkaitan antara:
 - 1. Tujuan dengan Sasaran Strategis Kementerian/Lembaga;
 - 2. Program dengan Sasaran Program;
 - 3. Kegiatan dengan Sasaran Kegiatan; dan
 - 4. Sasaran Strategis Kementerian/Lembaga dengan Sasaran Program dan Sasaran Kegiatan.
- l. sumber daya yang diperlukan secara keseluruhan layak menurut kerangka ekonomi makro yang tertuang dalam rancangan awal RPJM Nasional;
- m. kesesuaian . . .



**PRESIDEN
REPUBLIK INDONESIA**

- 18 -

- m. kesesuaian materi muatan Renstra-KL dengan materi muatan RPJM Nasional, termasuk antara lain:
 - 1. kesesuaian materi muatan Renstra-KL dengan Bab V RPJM Nasional terkait pendanaan pembangunan; dan
 - 2. kesesuaian materi muatan Renstra-KL dengan Bab VI RPJM Nasional terkait pengendalian, evaluasi, dan tata kelola data pembangunan dengan memperhatikan manajemen kinerja dan manajemen risiko;
- n. materi muatan identifikasi risiko dalam Renstra-KL;
- o. kesesuaian Kerangka Regulasi, kerangka kelembagaan, dan kerangka pendanaan dengan tugas dan fungsi Kementerian/Lembaga dalam rangka pencapaian Visi, Misi, dan Tujuan Kementerian/Lembaga untuk melaksanakan Prioritas Pembangunan yang terdapat dalam rancangan awal RPJM Nasional;
- p. kesesuaian Kerangka Regulasi Kementerian/Lembaga pada rancangan Renstra-KL terhadap Kerangka Regulasi nasional pada rancangan awal RPJM Nasional;
- q. kesesuaian kerangka kelembagaan Kementerian/Lembaga pada rancangan Renstra-KL terhadap kerangka kelembagaan nasional pada rancangan awal RPJM Nasional; dan
- r. kesesuaian kerangka pendanaan Kementerian/Lembaga pada rancangan Renstra-KL terhadap Arah Kebijakan dan strategi pendanaan nasional serta kerangka ekonomi makro pada rancangan awal RPJM Nasional.

Pasal 15

- (1) Hasil penelaahan dalam Pertemuan Dua Pihak sebagaimana dimaksud dalam Pasal 13 dan Pasal 14 dituangkan dalam dokumen berita acara hasil Pertemuan Dua Pihak penelaahan rancangan Renstra-KL.
- (2) Kementerian Perencanaan mengoordinasikan perumusan dokumen berita acara hasil Pertemuan Dua Pihak penelaahan rancangan Renstra-KL sebagaimana dimaksud pada ayat (1).

(3) Kementerian . . .



**PRESIDEN
REPUBLIK INDONESIA**

- 19 -

- (3) Kementerian Perencanaan menyampaikan dokumen berita acara hasil Pertemuan Dua Pihak penelaahan rancangan Renstra-KL sebagaimana dimaksud pada ayat (1) kepada Kementerian/Lembaga.
- (4) Kementerian/Lembaga melakukan perbaikan rancangan Renstra-KL sesuai dengan berita acara hasil Pertemuan Dua Pihak penelaahan rancangan Renstra-KL.
- (5) Kementerian/Lembaga menyampaikan hasil perbaikan rancangan Renstra-KL sebagaimana dimaksud pada ayat (4) kepada Kementerian Perencanaan paling lambat minggu ketiga bulan November sebelum tahun pertama periode Renstra-KL berkenaan.

Paragraf 5

Penyesuaian Rancangan Rencana Strategis Kementerian/Lembaga

Pasal 16

- (1) Kementerian/Lembaga melakukan penyesuaian rancangan Renstra-KL sebelum ditetapkan menjadi Renstra-KL melalui Forum Penyesuaian.
- (2) Forum Penyesuaian sebagaimana dimaksud pada ayat (1) dikoordinasikan oleh Kementerian Perencanaan.
- (3) Forum Penyesuaian sebagaimana dimaksud pada ayat (1) dilaksanakan untuk menjaga keselarasan rancangan Renstra-KL terhadap:
 - a. Peraturan Presiden mengenai RPJM Nasional; dan
 - b. hasil musyawarah perencanaan pembangunan jangka menengah nasional.
- (4) Dalam melaksanakan Forum Penyesuaian sebagaimana dimaksud pada ayat (1), Kementerian Perencanaan melibatkan:
 - a. kementerian yang menyelenggarakan urusan pemerintahan di bidang aparatur negara, dalam rangka memastikan keselarasan antar Sasaran Strategis, Sasaran Program, Sasaran Kegiatan, dan Indikator Kinerja pada rancangan Renstra-KL sebagai bahan penilaian kinerja Kementerian/Lembaga; dan/atau
 - b. kementerian . . .



**PRESIDEN
REPUBLIK INDONESIA**

- 20 -

- b. kementerian yang menyelenggarakan urusan pemerintahan di bidang keuangan, dalam rangka memastikan keselarasan indikasi pendanaan pada Renstra-KL dengan kerangka anggaran jangka menengah.
- (5) Dalam melaksanakan Forum Penyesuaian sebagaimana dimaksud pada ayat (1), Kementerian Perencanaan juga dapat melibatkan lembaga yang menyelenggarakan urusan pemerintahan di bidang pengawasan keuangan negara/daerah dan pembangunan nasional untuk memberikan pertimbangan terkait:
 - a. konsistensi penguangan Keluaran Kegiatan yang mendukung pencapaian Prioritas Pembangunan di Renstra-KL berdasarkan RPJM Nasional; dan
 - b. konsistensi penguangan Keluaran Kegiatan lainnya sesuai tugas dan fungsi Kementerian/Lembaga.
 - (6) Dalam hal diperlukan, Kementerian Perencanaan juga dapat melibatkan Kementerian/Lembaga lainnya dalam Forum Penyesuaian.
 - (7) Forum Penyesuaian sebagaimana dimaksud pada ayat (1) dapat dilaksanakan sejak ditetapkannya Peraturan Presiden mengenai RPJM Nasional sampai dengan paling lambat minggu pertama bulan Agustus tahun pertama periode Renstra-KL berkenaan.

Paragraf 6

Persetujuan Rancangan Rencana Strategis Kementerian/Lembaga

Pasal 17

- (1) Kementerian Perencanaan memberikan persetujuan atas muatan rancangan Renstra-KL melalui:
 - a. Forum Penyesuaian sebagaimana dimaksud dalam Pasal 16; dan
 - b. Sistem Informasi KRISNA-RENSTRAKL.
- (2) Persetujuan sebagaimana dimaksud pada ayat (1) dituangkan secara tertulis melalui surat yang disampaikan kepada Kementerian/Lembaga.

(3) Surat . . .



**PRESIDEN
REPUBLIK INDONESIA**

- 21 -

- (3) Surat persetujuan sebagaimana dimaksud pada ayat (2) disampaikan kepada Kementerian/Lembaga paling lambat pada minggu kedua bulan Agustus tahun pertama periode Renstra-KL berkenaan.
- (4) Kementerian/Lembaga menetapkan Renstra-KL setelah mendapat persetujuan Kementerian Perencanaan sebagaimana dimaksud pada ayat (1), ayat (2), dan ayat (3).

Pasal 18

Ketentuan mengenai penelaahan, penyesuaian, dan persetujuan rancangan Renstra-KL sebagaimana dimaksud dalam Pasal 13 sampai dengan Pasal 17 tercantum dalam Lampiran II yang merupakan bagian tidak terpisahkan dari Peraturan Presiden ini.

BAB III

PENETAPAN RENCANA STRATEGIS KEMENTERIAN/LEMBAGA

Pasal 19

- (1) Kementerian/Lembaga menetapkan rancangan Renstra-KL yang telah mendapat persetujuan Kementerian Perencanaan menjadi Renstra-KL dengan Peraturan Menteri/Peraturan Kepala Lembaga paling lambat 8 (delapan) bulan setelah RPJM Nasional diundangkan.
- (2) Format Peraturan Menteri/Peraturan Kepala Lembaga mengenai Renstra-KL sebagaimana dimaksud pada ayat (1) tercantum dalam Lampiran III yang merupakan bagian tidak terpisahkan dari Peraturan Presiden ini.

Pasal 20

- (1) Kementerian/Lembaga menyampaikan Renstra-KL yang telah ditetapkan sebagaimana dimaksud dalam Pasal 19 kepada Kementerian Perencanaan, kementerian yang menyelenggarakan urusan pemerintahan dalam negeri, Kementerian Keuangan, dan kementerian yang menyelenggarakan urusan pemerintahan di bidang aparatur negara.

(2) Kementerian . . .



**PRESIDEN
REPUBLIK INDONESIA**

- 22 -

- (2) Kementerian/Lembaga menyampaikan Peraturan Menteri/Peraturan Kepala Lembaga mengenai Renstra-KL melalui:
 - a. surat Menteri/Kepala Lembaga; dan
 - b. mengunggah Peraturan Menteri/Peraturan Kepala Lembaga mengenai Renstra-KL dalam Sistem Informasi KRISNA-RENSTRAKL.
- (3) Penyampaian Renstra-KL sebagaimana dimaksud pada ayat (1) dilaksanakan paling lambat 5 (lima) hari kerja setelah Peraturan Menteri/Peraturan Kepala Lembaga diundangkan dalam Berita Negara.

Pasal 21

Ketentuan mengenai penetapan Renstra-KL sebagaimana dimaksud dalam Pasal 19 sampai dengan Pasal 20 tercantum dalam Lampiran III yang merupakan bagian tidak terpisahkan dari Peraturan Presiden ini.

BAB IV

PERUBAHAN RENCANA STRATEGIS KEMENTERIAN/LEMBAGA

Pasal 22

- (1) Renstra-KL yang telah ditetapkan dalam Peraturan Menteri/Peraturan Kepala Lembaga dapat dilakukan perubahan.
- (2) Perubahan Renstra-KL sebagaimana dimaksud pada ayat (1) dilakukan dengan tetap menjaga konsistensi terhadap kebijakan sektor yang tertuang dalam dokumen RPJM Nasional.

Pasal 23

- (1) Perubahan terhadap Renstra-KL sebagaimana dimaksud dalam Pasal 22 hanya dapat dilakukan dalam hal terdapat:
 - a. kebijakan pemerintah yang dituangkan di dalam Undang-Undang, Peraturan Pemerintah Pengganti Undang-Undang, Peraturan Pemerintah, dan/atau Peraturan Presiden yang berdampak signifikan pada:
 1. perubahan . . .



**PRESIDEN
REPUBLIK INDONESIA**

- 23 -

1. perubahan tugas dan fungsi; dan/atau
 2. perubahan Sasaran Strategis, Sasaran Program, Sasaran Kegiatan dan Indikator Kinerja;
 - b. kebijakan nasional terkait perencanaan dan penganggaran, sepanjang berdampak signifikan pada perubahan Sasaran Strategis, Sasaran Program, Sasaran Kegiatan dan Indikator Kinerja; dan/atau
 - c. hasil pengendalian dan evaluasi terhadap Renstra-KL.
- (2) Dalam hal terdapat usulan perubahan muatan Renstra-KL selain sebagaimana dimaksud pada ayat (1), Kementerian/Lembaga menuangkan perubahan dalam Renja-KL.

Pasal 24

- (1) Perubahan terhadap Renstra-KL sebagaimana dimaksud dalam Pasal 23 ayat (1) dapat dilakukan untuk muatan:
 - a. Sasaran Strategis dan Indikator Kinerja Sasaran Strategis, beserta Target dan satuannya;
 - b. Program, Sasaran Program dan Indikator Kinerja Program, beserta Target dan satuannya;
 - c. Kegiatan, Sasaran Kegiatan dan Indikator Kinerja Kegiatan, beserta Target dan satuannya;
 - d. Referensi Unit Kerja Eselon I dan Unit Kerja Eselon II;
 - e. Unit kerja pelaksana dan/atau koordinator Program dan/atau Kegiatan; dan/atau
 - f. Indikasi Keluaran Kegiatan.
- (2) Dalam hal terdapat usulan perubahan muatan Renstra-KL sebagaimana dimaksud pada ayat (1), untuk penyesuaian terhadap penilaian kinerja, Kementerian/Lembaga menuangkan perubahan sebagaimana dimaksud dalam Renja-KL.

Pasal 25 . . .



**PRESIDEN
REPUBLIK INDONESIA**

- 24 -

Pasal 25

Penuangan perubahan dalam Renja-KL sebagaimana dimaksud dalam Pasal 23 ayat (2) dan Pasal 24 ayat (2) dimaknai sebagai penyesuaian atas Renstra-KL sepanjang perubahan tersebut tidak bertentangan dengan:

- a. Visi, Misi, Tujuan, dan Sasaran Strategis, sesuai dengan tugas dan fungsi Kementerian/Lembaga; dan
- b. penjabaran Prioritas Pembangunan, beserta sasaran dan Indikator Kinerjanya dalam RPJM Nasional pada dokumen perencanaan Pembangunan Nasional tahunan.

Pasal 26

- (1) Kementerian/Lembaga menyampaikan usulan perubahan Renstra-KL kepada Kementerian Perencanaan.
- (2) Kementerian Perencanaan melakukan penelaahan terhadap usulan perubahan sebagaimana dimaksud pada ayat (1).
- (3) Hasil penelaahan oleh Kementerian Perencanaan berupa:
 - a. menerima usulan perubahan; atau
 - b. menolak usulan perubahan.
- (4) Dalam hal usulan perubahan diterima sebagaimana dimaksud pada ayat (3) huruf a, Kementerian Perencanaan bersama dengan Kementerian/Lembaga melaksanakan Pertemuan Dua Pihak perubahan Renstra-KL.
- (5) Dalam hal usulan perubahan ditolak sebagaimana dimaksud pada ayat (3) huruf b, Kementerian Perencanaan menyampaikan alasan penolakan usulan perubahan kepada Kementerian/Lembaga.

Pasal 27

- (1) Kementerian Perencanaan mengoordinasikan pelaksanaan Pertemuan Dua Pihak dalam rangka perubahan Renstra-KL sebagaimana dimaksud dalam Pasal 26 ayat (4).

(2) Dalam . . .



**PRESIDEN
REPUBLIK INDONESIA**

- 25 -

- (2) Dalam hal terjadi perubahan Renstra-KL sebagaimana dimaksud dalam Pasal 23 ayat (1) yang berdampak pada kerangka pendanaan, dalam Pertemuan Dua Pihak sebagaimana dimaksud pada ayat (1) Kementerian Perencanaan melibatkan Kementerian Keuangan.
- (3) Dalam hal diperlukan, Kementerian Perencanaan dapat melibatkan pihak terkait dalam pelaksanaan Pertemuan Dua Pihak.
- (4) Pertemuan Dua Pihak dalam rangka perubahan Renstra-KL dilaksanakan untuk membahas:
 - a. peraturan perundang-undangan atau kebijakan sebagaimana dimaksud dalam Pasal 23 ayat (1) yang akan diterjemahkan dalam Renstra-KL; dan/atau
 - b. usulan terkait struktur data dan informasi yang perlu disesuaikan dalam Renstra-KL.
- (5) Ketentuan mengenai pembahasan Pertemuan Dua Pihak dalam rangka perubahan Renstra-KL sebagaimana dimaksud pada ayat (4), tercantum dalam Lampiran IV yang merupakan bagian tidak terpisahkan dari Peraturan Presiden ini.

Pasal 28

- (1) Hasil pembahasan pada Pertemuan Dua Pihak sebagaimana dimaksud dalam Pasal 27 ayat (4) dapat berupa:
 - a. kesepakatan untuk mengubah muatan Renstra-KL; dan/atau
 - b. kesepakatan untuk tidak mengubah muatan Renstra-KL.
- (2) Hasil pembahasan pada Pertemuan Dua Pihak sebagaimana dimaksud dalam Pasal 27 ayat (4) dituangkan dalam dokumen berita acara hasil Pertemuan Dua Pihak perubahan Renstra-KL.
- (3) Kementerian Perencanaan mengoordinasikan perumusan dokumen berita acara sebagaimana dimaksud pada ayat (2).

(4) Kementerian . . .



**PRESIDEN
REPUBLIK INDONESIA**

- 26 -

- (4) Kementerian Perencanaan menyampaikan dokumen berita acara sebagaimana dimaksud pada ayat (2) kepada Kementerian/Lembaga.
- (5) Dalam hal dokumen berita acara memuat kesepakatan sebagaimana dimaksud pada ayat (1) huruf a, Kementerian/Lembaga melakukan perbaikan Renstra-KL.
- (6) Berdasarkan hasil perbaikan Renstra-KL sebagaimana dimaksud pada ayat (5), Kementerian Perencanaan memberikan persetujuan atas perubahan Renstra-KL.
- (7) Dalam hal dokumen berita acara memuat kesepakatan sebagaimana dimaksud pada ayat (1) huruf b, muatan Renstra-KL sebagaimana tertuang dalam Peraturan Menteri/Peraturan Kepala Lembaga mengenai Renstra-KL tetap berlaku.

Pasal 29

- (1) Ketentuan mengenai penyampaian surat Kementerian Perencanaan mengenai persetujuan atas muatan rancangan Renstra-KL sebagaimana dimaksud dalam Pasal 17 ayat (1) dan ayat (2) berlaku secara mutatis mutandis untuk perubahan Renstra-KL.
- (2) Kementerian/Lembaga menetapkan perubahan Renstra-KL setelah mendapat persetujuan Kementerian Perencanaan sebagaimana dimaksud pada ayat (1).

Pasal 30

Ketentuan mengenai tata cara Perubahan Renstra-KL sebagaimana dimaksud dalam Pasal 22 sampai dengan Pasal 29 tercantum dalam Lampiran IV yang merupakan bagian tidak terpisahkan dari Peraturan Presiden ini.

BAB V . . .



**PRESIDEN
REPUBLIK INDONESIA**

- 27 -

BAB V

**PENYUSUNAN DAN PENELAAHAN RENCANA KERJA
KEMENTERIAN/LEMBAGA**

Bagian Kesatu

Umum

Pasal 31

- (1) Kementerian/Lembaga menyusun Renja-KL mengacu pada prioritas Pembangunan Nasional dan ketersediaan anggaran yang sesuai dengan tugas dan fungsinya.
- (2) Renja-KL sebagaimana dimaksud pada ayat (1) paling sedikit memuat Kebijakan, Program, dan Kegiatan pembangunan baik yang dilaksanakan langsung oleh pemerintah dan/atau dengan mendorong partisipasi Masyarakat.
- (3) Kebijakan, Program, dan Kegiatan pembangunan sebagaimana dimaksud pada ayat (2) dituangkan dalam struktur data perencanaan, paling sedikit terdiri atas:
 - a. Visi;
 - b. Misi;
 - c. Sasaran Strategis;
 - d. Program;
 - e. Kegiatan;
 - f. Keluaran Kegiatan;
 - g. Lokasi;
 - h. Komponen; dan
 - i. indikasi alokasi dan sumber pendanaan.
- (4) Ketentuan lebih lanjut mengenai struktur data perencanaan sebagaimana dimaksud pada ayat (3) diatur dalam Peraturan Menteri Perencanaan.

Bagian . . .



**PRESIDEN
REPUBLIK INDONESIA**

- 28 -

Bagian Kedua

**Tahapan Penyusunan dan Penelaahan
Rencana Kerja Kementerian/Lembaga**

Paragraf 1

Kaidah Umum

Penyusunan Rencana Kerja Kementerian/Lembaga

Pasal 32

- (1) Tahapan penyusunan Renja-KL meliputi:
 - a. penyusunan rancangan awal Renja-KL;
 - b. penyusunan rancangan Renja-KL; dan
 - c. pematkhiran rancangan Renja-KL menjadi Renja-KL.
- (2) Dalam rangka penyusunan rancangan Renja-KL dan pematkhiran rancangan Renja-KL menjadi Renja-KL sebagaimana dimaksud pada ayat (1) huruf b dan huruf c, dilaksanakan penelaahan rancangan Renja-KL.
- (3) Penelaahan rancangan Renja-KL sebagaimana dimaksud pada ayat (2) dilaksanakan oleh Kementerian Perencanaan dan Kementerian Keuangan.

Paragraf 2

**Penyusunan Rancangan Awal
Rencana Kerja Kementerian/Lembaga**

Pasal 33

- (1) Kementerian/Lembaga menyusun rancangan awal Renja-KL sebagaimana dimaksud dalam Pasal 32 ayat (1) huruf a.
- (2) Penyusunan rancangan awal Renja-KL sebagaimana dimaksud pada ayat (1) merupakan bagian rangkaian penyusunan rancangan awal RKP dan surat bersama Menteri Perencanaan dan Menteri Keuangan tentang Pagu Indikatif.

(3) Rancangan . . .



**PRESIDEN
REPUBLIK INDONESIA**

- 29 -

- (3) Rancangan awal Renja-KL sebagaimana dimaksud pada ayat (1) dapat disusun mulai bulan November satu tahun sebelum tahun perencanaan sampai dengan bulan Februari tahun perencanaan.
- (4) Rancangan awal Renja-KL sebagaimana dimaksud pada ayat (1) disusun berdasarkan Peraturan Menteri/Peraturan Kepala Lembaga tentang Renstra-KL.
- (5) Rancangan awal Renja-KL sebagaimana dimaksud pada ayat (1) disusun dengan mempertimbangkan:
 - a. Peraturan Presiden tentang RPJM Nasional;
 - b. tema, sasaran, Arah Kebijakan, dan Prioritas Pembangunan;
 - c. hasil evaluasi pencapaian target kinerja dalam Renja-KL tahun pelaksanaan;
 - d. rencana capaian kinerja berdasarkan Renja-KL tahun perencanaan; dan
 - e. optimalisasi dan sinergi bauran pendanaan.
- (6) Dalam rangka penyusunan rancangan awal Renja-KL, Kementerian Perencanaan menyelenggarakan Pertemuan Dua Pihak dengan Kementerian/Lembaga.
- (7) Pertemuan Dua Pihak sebagaimana dimaksud pada ayat (6) dapat diawali mulai bulan November satu tahun sebelum tahun perencanaan.

Pasal 34

Menteri Perencanaan menyampaikan tema, sasaran, Arah Kebijakan, dan Prioritas Pembangunan yang telah disetujui Presiden kepada Kementerian/Lembaga sesuai dengan ketentuan peraturan perundang-undangan.

Pasal 35

- (1) Kementerian/Lembaga melakukan penyesuaian terhadap rancangan awal Renja-KL sesuai dengan hasil Pertemuan Dua Pihak sebagaimana dimaksud dalam Pasal 33 ayat (6) dan tema, sasaran, Arah Kebijakan, dan Prioritas Pembangunan sebagaimana dimaksud dalam Pasal 34.

(2) Rancangan . . .



**PRESIDEN
REPUBLIK INDONESIA**

- 30 -

- (2) Rancangan awal Renja-KL sebagaimana dimaksud pada ayat (1) menjadi salah satu bahan dalam tinjau ulang angka dasar dan penyusunan Pagu Indikatif.

Paragraf 3

**Penyusunan Rancangan Rencana Kerja
Kementerian/Lembaga**

Pasal 36

- (1) Kementerian/Lembaga melakukan penyempurnaan rancangan awal Renja-KL menjadi rancangan Renja-KL setelah rancangan awal RKP dan surat bersama Menteri Perencanaan dan Menteri Keuangan tentang Pagu Indikatif disampaikan kepada Kementerian/Lembaga.
- (2) Rancangan Renja-KL sebagaimana dimaksud pada ayat (1) disusun berdasarkan:
 - a. Peraturan Menteri/Peraturan Kepala Lembaga tentang Renstra-KL; dan
 - b. Rancangan awal RKP.
- (3) Rancangan Renja-KL sebagaimana dimaksud pada ayat (1) disusun mengacu pada:
 - a. surat bersama Menteri Perencanaan dan Menteri Keuangan tentang Pagu Indikatif; dan
 - b. peraturan perundang-undangan lainnya terkait Kementerian/Lembaga.
- (4) Dalam hal diperlukan, Kementerian/Lembaga dapat melibatkan aparat pengawas intern pemerintah Kementerian/Lembaga untuk melakukan reviu terhadap Rancangan Renja-KL.
- (5) Kementerian/Lembaga menyampaikan Rancangan Renja-KL kepada Kementerian Perencanaan dan Kementerian Keuangan paling lambat minggu kedua bulan April tahun perencanaan.
- (6) Rancangan Renja-KL sebagaimana dimaksud pada ayat (1) menjadi salah satu bahan dalam penyusunan Pagu Anggaran.

Paragraf 4 . . .



**PRESIDEN
REPUBLIK INDONESIA**

- 31 -

Paragraf 4

**Pemutakhiran Rancangan Rencana Kerja menjadi
Rencana Kerja Kementerian/Lembaga**

Pasal 37

- (1) Kementerian/Lembaga melakukan pemutakhiran rancangan Renja-KL menjadi Renja-KL paling lambat 2 (dua) minggu setelah terbitnya surat bersama Menteri Perencanaan dan Menteri Keuangan tentang Pagu Anggaran.
- (2) Pemutakhiran Rancangan Renja-KL menjadi Renja-KL sebagaimana dimaksud pada ayat (1) dilakukan dengan berdasarkan pada Peraturan Presiden tentang RKP.
- (3) Pemutakhiran Rancangan Renja-KL menjadi Renja-KL sebagaimana dimaksud pada ayat (1) dilakukan dengan mengacu pada surat bersama Menteri Perencanaan dan Menteri Keuangan tentang Pagu Anggaran.

Bagian Ketiga

**Penelaahan Rancangan Rencana Kerja
Kementerian/Lembaga**

Pasal 38

- (1) Kementerian Perencanaan, Kementerian Keuangan, dan Kementerian/Lembaga melakukan Pertemuan Tiga Pihak dalam rangka penelaahan rancangan Renja-KL.
- (2) Pertemuan Tiga Pihak sebagaimana dimaksud pada ayat (1) terdiri atas:
 - a. Pertemuan Tiga Pihak I dilaksanakan dalam rangka penelaahan rancangan Renja-KL; dan
 - b. Pertemuan Tiga Pihak II dilaksanakan dalam rangka pemutakhiran rancangan Renja-KL menjadi Renja-KL.
- (3) Pertemuan Tiga Pihak sebagaimana dimaksud pada ayat (1) dikoordinasikan oleh Kementerian Perencanaan.

(4) Hasil . . .



**PRESIDEN
REPUBLIK INDONESIA**

- 32 -

- (4) Hasil Pertemuan Tiga Pihak dituangkan dalam catatan hasil Pertemuan Tiga Pihak.
- (5) Dalam melaksanakan Pertemuan Tiga Pihak sebagaimana dimaksud pada ayat (1):
 - a. Kementerian Perencanaan melakukan penelaahan dengan fokus utama pada:
 1. ketepatan penguangan Prioritas Pembangunan dan rinciannya pada rancangan Renja-KL;
 2. ketepatan sasaran dan indikator Program dan Kegiatan; dan
 3. kesesuaian Keluaran Kegiatan prioritas beserta target, lokasi dan alokasi di rancangan Renja-KL terhadap Prioritas Pembangunan pada rancangan awal RKP, Peraturan Menteri Perencanaan tentang rancangan RKP, dan/atau Peraturan Presiden tentang RKP.
 - b. Kementerian Keuangan melakukan penelaahan dengan fokus utama pada kesesuaian rancangan Renja-KL dengan kebijakan efisiensi dan efektivitas belanja negara; dan
 - c. Kementerian/Lembaga memberikan usulan, penjelasan, data, dan informasi yang dibutuhkan dalam rangka penelaahan rancangan Renja-KL.
- (6) Pertemuan Tiga Pihak sebagaimana dimaksud pada ayat (1) merupakan salah satu bentuk pelaksanaan evaluasi pada tahap perencanaan (*ex-ante*) atas Renja-KL.

Pasal 39

- (1) Kementerian/Lembaga melakukan perbaikan rancangan Renja-KL berdasarkan hasil Pertemuan Tiga Pihak sebagaimana dimaksud dalam Pasal 38 ayat (4).
- (2) Perbaikan rancangan Renja-KL sebagaimana dimaksud pada ayat (1) merupakan bagian yang tidak terpisahkan dari penyusunan rancangan Renja-KL sebagaimana dimaksud dalam Pasal 36 ayat (1) dan pemutakhiran rancangan Renja-KL sebagaimana dimaksud dalam Pasal 37 ayat (1).

Pasal 40 . . .



**PRESIDEN
REPUBLIK INDONESIA**

- 33 -

Pasal 40

- (1) Dalam hal terdapat muatan yang tidak disepakati dalam Pertemuan Tiga Pihak I, rancangan Renja-KL menggunakan Keluaran Kegiatan prioritas beserta target dan alokasinya yang tercantum dalam Peraturan Menteri Perencanaan tentang rancangan RKP dan surat bersama Menteri Perencanaan dan Menteri Keuangan tentang Pagu Indikatif.
- (2) Dalam hal terdapat muatan yang tidak disepakati dalam Pertemuan Tiga Pihak II, rancangan Renja-KL menggunakan Keluaran Kegiatan prioritas beserta target dan alokasinya yang tercantum dalam Peraturan Presiden tentang RKP dan surat bersama Menteri Perencanaan dan Menteri Keuangan tentang Pagu Anggaran.

Pasal 41

- (1) Kementerian Perencanaan dan Kementerian Keuangan memberikan persetujuan terhadap rancangan Renja-KL berdasarkan hasil Pertemuan Tiga Pihak sebagaimana dimaksud pada Pasal 38 ayat (4).
- (2) Muatan Renja-KL yang telah disetujui oleh Kementerian Perencanaan dan Kementerian Keuangan menjadi dasar dalam penyusunan:
 - a. RKA K/L; dan
 - b. perjanjian kinerja Kementerian/Lembaga.

Bagian Keempat

**Penyusunan dan Penelaahan Rencana Kerja Kementerian/Lembaga
pada Tahun Transisi Pemerintahan**

Pasal 42

Penyusunan dan penelaahan Renja-KL sebagaimana dimaksud dalam Pasal 32 sampai dengan Pasal 41 pada tahun transisi pemerintahan dilakukan dengan memastikan:

- a. kesinambungan kebijakan perencanaan dan penganggaran;
- b. kesesuaian . . .



**PRESIDEN
REPUBLIK INDONESIA**

- 34 -

- b. kesesuaian dengan Visi, Misi, dan program Presiden untuk pemerintahan baru; dan
- c. keselarasan kebijakan berdasarkan hasil koordinasi antara pemerintahan lama dengan pemerintahan baru.

Pasal 43

Penyusunan dan Penelaahan Renja-KL pada masa transisi pemerintahan sebagaimana dimaksud dalam Pasal 42 dilakukan dengan mempertimbangkan:

- a. Undang-Undang tentang RPJP Nasional periode berkenaan;
- b. Peraturan Presiden tentang RPJM Nasional periode sebelumnya;
- c. Peraturan Presiden tentang RPJM Nasional yang sedang disusun sampai ditetapkan;
- d. Peraturan Menteri/Peraturan Kepala Lembaga tentang Renstra-KL periode sebelumnya; dan
- e. Peraturan Menteri/Peraturan Kepala Lembaga tentang Renstra-KL yang sedang disusun sampai ditetapkan.

Pasal 44

Ketentuan lebih lanjut mengenai tata cara penyusunan dan penelaahan Renja-KL sebagaimana dimaksud dalam Pasal 31 sampai dengan Pasal 43 diatur dalam Peraturan Menteri Perencanaan.

BAB VI

**PERUBAHAN RENCANA KERJA
KEMENTERIAN/LEMBAGA**

Bagian Kesatu

Umum

Pasal 45 . . .



**PRESIDEN
REPUBLIK INDONESIA**

- 35 -

Pasal 45

- (1) Kementerian/Lembaga dapat melakukan perubahan Renja-KL pada periode tahun perencanaan dan/atau pada periode tahun pelaksanaan.
- (2) Kementerian/Lembaga melakukan perubahan Renja-KL untuk menjaga konsistensi muatan Renja-KL dengan data dan informasi dokumen RKP, RKA K/L, DIPA, APBN, dan/atau APBN Perubahan.
- (3) Perubahan Renja-KL sebagaimana dimaksud pada ayat (1) dibahas dalam Pertemuan Tiga Pihak antara Kementerian/Lembaga, Kementerian Perencanaan, dan Kementerian Keuangan.

Bagian Kedua

Periode Perubahan Rencana Kerja Kementerian/Lembaga

Pasal 46

- (1) Perubahan Renja-KL pada periode perencanaan dilakukan setelah selesainya pemutakhiran rancangan Renja-KL menjadi Renja-KL sampai dengan akhir tahun perencanaan.
- (2) Perubahan Renja-KL sebagaimana dimaksud pada ayat (1) dilaksanakan untuk menyesuaikan dengan:
 - a. perubahan Renstra-KL;
 - b. perubahan struktur organisasi Kementerian/Lembaga;
 - c. hasil penelaahan RKA K/L;
 - d. kebijakan Presiden;
 - e. alokasi anggaran hasil pembahasan dengan Dewan Perwakilan Rakyat;
 - f. kebijakan nasional terkait perencanaan dan penganggaran; dan/atau
 - g. perubahan lain yang terkait dengan informasi dalam dokumen Renja-KL.

Pasal 47 . . .



**PRESIDEN
REPUBLIK INDONESIA**

- 36 -

Pasal 47

- (1) Perubahan Renja-KL pada periode pelaksanaan dilakukan sejak awal tahun pelaksanaan hingga akhir tahun pelaksanaan.
- (2) Perubahan Renja-KL pada periode pelaksanaan dilaksanakan untuk mengakomodasi adanya:
 - a. perubahan Renstra-KL;
 - b. perubahan struktur organisasi Kementerian/Lembaga;
 - c. APBN Perubahan;
 - d. perubahan DIPA;
 - e. pemutakhiran RKP;
 - f. kebijakan Presiden;
 - g. kebijakan nasional terkait perencanaan dan penganggaran;
 - h. proses sinkronisasi perencanaan dan penganggaran; dan/atau
 - i. perubahan lain yang terkait dengan informasi dalam dokumen Renja-KL.

Pasal 48

- (1) Kementerian/Lembaga melakukan perubahan Renja-KL berdasarkan hasil Pertemuan Tiga Pihak sebagaimana dimaksud dalam Pasal 45 ayat (3).
- (2) Kementerian Perencanaan dan Kementerian Keuangan memberikan persetujuan terhadap perubahan Renja-KL sebagaimana dimaksud pada ayat (1).

Pasal 49 . . .



**PRESIDEN
REPUBLIK INDONESIA**

- 37 -

Pasal 49

Ketentuan perubahan Renja-KL sebagaimana dimaksud dalam Pasal 45 sampai dengan Pasal 48 secara mutatis mutandis berlaku terhadap perubahan Renja-KL dalam proses sinkronisasi data perencanaan dan penganggaran.

Pasal 50

Ketentuan lebih lanjut mengenai tata cara perubahan Renja-KL sebagaimana dimaksud dalam Pasal 45 sampai dengan Pasal 49 diatur dalam Peraturan Menteri Perencanaan.

BAB VII

**PENGENDALIAN DAN EVALUASI RENCANA STRATEGIS DAN
RENCANA KERJA KEMENTERIAN/LEMBAGA**

Pasal 51

- (1) Pimpinan Kementerian/Lembaga melakukan pengendalian dan evaluasi pelaksanaan Renstra-KL sesuai tugas dan kewenangannya.
- (2) Pengendalian dan evaluasi pelaksanaan Renstra-KL sebagaimana dimaksud pada ayat (1) dilakukan untuk:
 - a. menjamin dan menilai tercapainya setiap sasaran, setiap Indikator Kinerja, dan Target Kementerian/Lembaga yang tertuang dalam Renstra-KL;
 - b. menilai efisiensi, efektivitas, manfaat, dampak, dan keberlanjutan dari suatu program yang merupakan penugasan kepada Kementerian/Lembaga yang mencakup arahan Presiden dan/atau standar pelaksanaan tugas dan fungsi yang wajib dipenuhi oleh Kementerian/Lembaga sebagaimana dimuat dalam RPJM Nasional; dan
 - c. menilai penerapan manajemen risiko Pembangunan Nasional pada Kementerian/Lembaga.

(3) Pengendalian . . .



**PRESIDEN
REPUBLIK INDONESIA**

- 38 -

- (3) Pengendalian dan evaluasi sebagaimana dimaksud pada ayat (1) dilakukan melalui manajemen risiko Pembangunan Nasional, kajian kelayakan, serta sistem data, informasi, dan teknologi terintegrasi.
- (4) Evaluasi pelaksanaan Renstra-KL sebagaimana dimaksud pada ayat (1) dilakukan untuk menilai:
 - a. kinerja capaian Sasaran Strategis, Sasaran Program, dan Sasaran Kegiatan;
 - b. faktor-faktor yang mendukung keberhasilan dan menghambat pencapaian kinerja Program dan Kegiatan;
 - c. penerapan manajemen risiko Pembangunan Nasional dalam Kementerian/Lembaga; dan
 - d. penerapan pembiayaan inovatif pemerintah dan pembiayaan nonpemerintah.
- (5) Evaluasi pelaksanaan Renstra-KL sebagaimana dimaksud pada ayat (1) dilakukan:
 - a. pada tahun ke-3 pelaksanaan Renstra-KL; dan
 - b. pada tahun ke-5 pelaksanaan Renstra-KL.
- (6) Hasil pengendalian dan evaluasi sebagaimana dimaksud pada ayat (1) dapat dijadikan pertimbangan untuk melakukan perubahan Renstra-KL.

Pasal 52

- (1) Pimpinan Kementerian/Lembaga melakukan pemantauan, pengendalian, dan evaluasi pelaksanaan Renja-KL sesuai tugas dan kewenangannya.
- (2) Pemantauan pelaksanaan Renja-KL sebagaimana dimaksud pada ayat (1) dilakukan untuk:
 - a. mengetahui perkembangan pelaksanaan Program dan Kegiatan; dan
 - b. mengidentifikasi permasalahan dan hambatan yang akan terjadi dan/atau telah terjadi dalam pencapaian Program dan Kegiatan.

(3) Pengendalian . . .



**PRESIDEN
REPUBLIK INDONESIA**

- 39 -

- (3) Pengendalian pelaksanaan Renja-KL sebagaimana dimaksud pada ayat (1) dilakukan untuk:
 - a. menjamin dan memastikan agar pelaksanaan Program dan Kegiatan berjalan tepat waktu serta selaras dengan rencana yang tertuang dalam Renja-KL;
 - b. menjamin dan menilai tercapainya kinerja Program dan Kegiatan, beserta sasaran, Indikator Kinerja dan Target yang tertuang dalam Renja-KL; dan
 - c. menilai penerapan manajemen risiko Pembangunan Nasional pada Kementerian/Lembaga.
- (4) Evaluasi pelaksanaan Renja-KL sebagaimana dimaksud pada ayat (1) dilakukan untuk:
 - a. menilai kinerja capaian Sasaran Strategis, Sasaran Program, dan Sasaran Kegiatan;
 - b. menganalisis faktor-faktor yang mendukung keberhasilan dan menghambat pencapaian kinerja Program dan Kegiatan; dan
 - c. menilai penerapan manajemen risiko Pembangunan Nasional dalam Kementerian/Lembaga.
- (5) Pemantauan pelaksanaan Renja-KL sebagaimana dimaksud pada ayat (1) dilakukan sepanjang tahun pelaksanaan.
- (6) Pengendalian pelaksanaan Renja-KL sebagaimana dimaksud pada ayat (1) dilakukan sepanjang tahun pelaksanaan sesuai kebutuhan.
- (7) Evaluasi pelaksanaan Renja-KL sebagaimana dimaksud pada ayat (1) dilakukan pada:
 - a. saat pelaksanaan Renja-KL, yaitu triwulan III tahun pelaksanaan Renja-KL; dan
 - b. pasca pelaksanaan Renja-KL, yaitu bulan Februari setelah berakhirnya periode pelaksanaan Renja-KL.

Pasal 53 . . .



**PRESIDEN
REPUBLIK INDONESIA**

- 40 -

Pasal 53

Teknis pengendalian dan evaluasi pelaksanaan Renstra-KL dan Renja-KL sebagaimana dimaksud dalam Pasal 51 dan Pasal 52 dilakukan sesuai dengan Peraturan Menteri Perencanaan.

**BAB VIII
SISTEM INFORMASI KRISNA**

Bagian Kesatu

Sistem Informasi KRISNA-RENSTRAKL

Pasal 54

Dalam rangka mendukung proses penyusunan, penelaahan, dan perubahan Renstra-KL, Kementerian Perencanaan dan Kementerian/Lembaga menggunakan Sistem Informasi KRISNA-RENSTRAKL.

Pasal 55

Dalam rangka sinkronisasi proses perencanaan jangka menengah dan tahunan di Kementerian/Lembaga, muatan data dan informasi yang terdapat dalam Sistem Informasi KRISNA-RENSTRAKL yang telah ditetapkan menjadi Renstra-KL sesuai ketentuan dalam Peraturan Presiden ini menjadi dasar dalam penyusunan dan/atau perubahan Renja-KL.

Pasal 56

Dalam rangka sinkronisasi proses perencanaan dan penganggaran Pembangunan Nasional, muatan data dan informasi yang terdapat dalam Sistem Informasi KRISNA-RENSTRAKL yang telah disetujui Kementerian Perencanaan pada tahapan penyesuaian rancangan Renstra-KL menjadi salah satu bahan dalam penyusunan Pagu Anggaran untuk tahun anggaran kedua periode Renstra-KL.

Bagian . . .



**PRESIDEN
REPUBLIK INDONESIA**

- 41 -

**Bagian Kedua
Sistem Informasi KRISNA-RENJAKL**

Pasal 57

Dalam rangka mendukung proses penyusunan, penelaahan, dan perubahan Renja-KL, Kementerian Perencanaan, Kementerian Keuangan, dan Kementerian/Lembaga menggunakan Sistem Informasi KRISNA-RENJAKL.

Pasal 58

- (1) Dalam rangka sinkronisasi proses perencanaan dan penganggaran Pembangunan Nasional, muatan data dan informasi yang terdapat dalam Sistem Informasi KRISNA-RENJAKL yang telah disetujui Kementerian Perencanaan dan Kementerian Keuangan menjadi dasar dalam penyusunan RKA K/L.
- (2) Untuk mendukung sinkronisasi proses perencanaan dan penganggaran Pembangunan Nasional sebagaimana dimaksud pada ayat (1), Kementerian Perencanaan dan Kementerian Keuangan melakukan interoperabilitas data perencanaan dan penganggaran.

Pasal 59

Dalam rangka pengembangan sistem perencanaan dan penganggaran Pembangunan Nasional, Kementerian Perencanaan dapat memfasilitasi layanan bagi pakai data dengan sistem aplikasi Kementerian/Lembaga.

Pasal 60

Ketentuan lebih lanjut mengenai penggunaan Sistem Informasi KRISNA sebagaimana dimaksud dalam Pasal 54 sampai dengan Pasal 59 diatur dengan Peraturan Menteri Perencanaan.

BAB IX . . .



**PRESIDEN
REPUBLIK INDONESIA**

- 42 -

**BAB IX
KETENTUAN PERALIHAN**

Pasal 61

Pada saat Peraturan Presiden ini mulai berlaku:

- a. materi muatan rancangan Renstra-KL Tahun 2025—2029 yang telah disusun oleh Kementerian/Lembaga sebelum berlakunya Peraturan Presiden ini wajib menyesuaikan dengan ketentuan Peraturan Presiden ini;
- b. proses penyesuaian dan persetujuan Rancangan Renstra-KL Tahun 2025—2029 yang dilaksanakan berdasarkan ketentuan peraturan perundang-undangan mengenai tata cara penyusunan Rencana Strategis Kementerian/Lembaga sebelum ditetapkannya Peraturan Presiden ini tetap berlaku;
- c. proses penyusunan dan penelaahan Renja-KL Tahun Anggaran 2026 yang telah dilaksanakan sebelum ditetapkannya Peraturan Presiden ini dinyatakan tetap berlaku; dan
- d. proses penyelesaian tahapan penyusunan dan penelaahan Renja-KL Tahun Anggaran 2026 yang belum dilaksanakan, diselesaikan berdasarkan ketentuan Peraturan Presiden ini.

**BAB X
KETENTUAN PENUTUP**

Pasal 62

Peraturan Presiden ini mulai berlaku pada tanggal diundangkan.

Agar . . .



**PRESIDEN
REPUBLIK INDONESIA**

- 43 -

Agar setiap orang mengetahuinya, memerintahkan pengundangan Peraturan Presiden ini dengan penempatannya dalam Lembaran Negara Republik Indonesia.

Ditetapkan di Jakarta
pada tanggal 30 Juni 2025

PRESIDEN REPUBLIK INDONESIA,

ttd.

PRABOWO SUBIANTO

Diundangkan di Jakarta
pada tanggal 30 Juni 2025

**MENTERI SEKRETARIS NEGARA
REPUBLIK INDONESIA,**

ttd.

PRASETYO HADI

LEMBARAN NEGARA REPUBLIK INDONESIA TAHUN 2025 NOMOR 114

Salinan sesuai dengan aslinya
**KEMENTERIAN SEKRETARIAT NEGARA
REPUBLIK INDONESIA**

Deputi Bidang Perundang-undangan dan
Administrasi Hukum,



Lydia Silvanna Djaman

SK No 254064 A



**PRESIDEN
REPUBLIK INDONESIA**

**LAMPIRAN I
PERATURAN PRESIDEN REPUBLIK INDONESIA
NOMOR 80 TAHUN 2025
TENTANG PENYUSUNAN RENCANA STRATEGIS
DAN RENCANA KERJA KEMENTERIAN/LEMBAGA**

**TATA CARA PENYUSUNAN RENCANA STRATEGIS
KEMENTERIAN/LEMBAGA**

Peraturan Presiden ini menjadi acuan bagi seluruh kelompok Kementerian/Lembaga di Indonesia antara lain Kelompok Lembaga Tinggi, Kelompok Kementerian, Kelompok Kementerian Koordinator, dan Kelompok Lembaga Pemerintah Non Kementerian dan Lembaga Non Struktural dalam penyusunan dokumen Renstra-KL. Hal ini dimaksudkan agar Renstra-KL yang disusun oleh setiap Menteri/Kepala Lembaga sesuai dengan kedudukan serta tugas dan kewenangan dari Kementerian/Lembaga yang bersangkutan serta disusun berdasarkan pada RPJM Nasional.

Ruang lingkup tata cara penyusunan Renstra-KL ini meliputi penjelasan tentang (i) kedudukan Renstra-KL dalam Sistem Perencanaan Pembangunan Nasional; (ii) kaidah penyusunan Renstra-KL; dan (iii) mekanisme penyusunan rancangan teknokratik Renstra-KL dan rancangan Renstra-KL oleh Kementerian/Lembaga.

I. KEDUDUKAN RENSTRA-KL DALAM SISTEM PERENCANAAN PEMBANGUNAN NASIONAL

Pembangunan Nasional adalah upaya yang dilaksanakan oleh semua komponen bangsa dalam rangka mencapai tujuan bernegara. Dalam rangka melaksanakan Pembangunan Nasional tersebut, diperlukan adanya perencanaan Pembangunan Nasional yang ditujukan agar kegiatan pembangunan berjalan efektif, efisien, dan tepat sasaran. Selanjutnya, agar dapat disusun perencanaan Pembangunan Nasional yang dapat menjamin tercapainya tujuan Negara maka diperlukan adanya sistem perencanaan Pembangunan Nasional, sebagaimana yang tertuang dalam Undang-Undang Nomor 25 Tahun 2004 tentang Sistem Perencanaan Pembangunan Nasional. Undang-undang tersebut mendefinisikan Sistem Perencanaan Pembangunan Nasional sebagai satu kesatuan tata cara perencanaan pembangunan untuk menghasilkan rencana-rencana pembangunan dalam jangka panjang, jangka menengah, dan tahunan yang dilaksanakan oleh unsur penyelenggara negara dan Masyarakat di tingkat Pusat dan Daerah.

Perencanaan . . .



**PRESIDEN
REPUBLIK INDONESIA**

- 2 -

Perencanaan pembangunan jangka panjang, jangka menengah, dan tahunan sebagaimana yang diamanatkan dalam Undang-Undang Nomor 25 Tahun 2004 tentang Sistem Perencanaan Pembangunan Nasional tersebut, masing-masing kemudian dituangkan dalam dokumen RPJP Nasional, RPJM Nasional, dan RKP. Mengawali periode baru pada perencanaan jangka panjang, RPJP Nasional Tahun 2025—2045 mencakup visi, sasaran visi, misi (agenda), arah (tujuan) dan indikator utama pembangunan jangka panjang nasional, untuk jangka waktu 20 (dua puluh) tahun. Selanjutnya, perencanaan jangka menengah disusun melalui RPJM Nasional sebagai bentuk pengejawantahan atas dokumen RPJP Nasional yang berfokus pada penuntasan pencapaian visi dan misi Pembangunan Nasional untuk periode jangka menengah 5 (lima) tahunan sesuai pentahapan berdasarkan RPJP Nasional.

Selain tingkat Nasional, perencanaan jangka menengah juga dilaksanakan pada tingkat Kementerian/Lembaga, yang dituangkan dalam dokumen rencana pembangunan jangka menengah Kementerian/Lembaga atau disebut juga sebagai Rencana Strategis Kementerian/Lembaga (Renstra-KL). Renstra-KL memuat Visi, Misi, Tujuan, Sasaran Strategis, Strategi, Kebijakan, Program, dan Kegiatan. Selain muatan tersebut, Renstra-KL juga memuat Sasaran Program, Sasaran Kegiatan, Indikator Kinerja, Target kinerja, dan kerangka pendanaan. Muatan dalam Renstra-KL tersebut disusun sesuai dengan penugasan yang mencakup arahan Presiden dan/atau standar pelaksanaan tugas dan fungsi yang wajib dipenuhi oleh Kementerian/Lembaga sebagaimana dimuat dalam RPJM Nasional dan bersifat indikatif.

Dalam Sistem Perencanaan Pembangunan Nasional, dokumen Renstra-KL memiliki posisi yang sangat strategis. Renstra-KL berkedudukan sebagai penjabaran dari RPJM Nasional, dimana dalam penyusunan Renstra-KL harus berdasarkan pada RPJM Nasional. Selain itu, Renstra-KL juga digunakan sebagai dasar hukum dalam penyusunan rancangan Renja-KL.

Kedudukan Renstra-KL dalam Sistem Perencanaan Pembangunan Nasional dapat dilihat pada Gambar 1 sebagai berikut:

Gambar 1 . . .



PRESIDEN
REPUBLIK INDONESIA

- 3 -

Gambar 1 Bagan Alur Keterkaitan Renstra-KL dengan Dokumen Perencanaan Pembangunan Nasional Lain

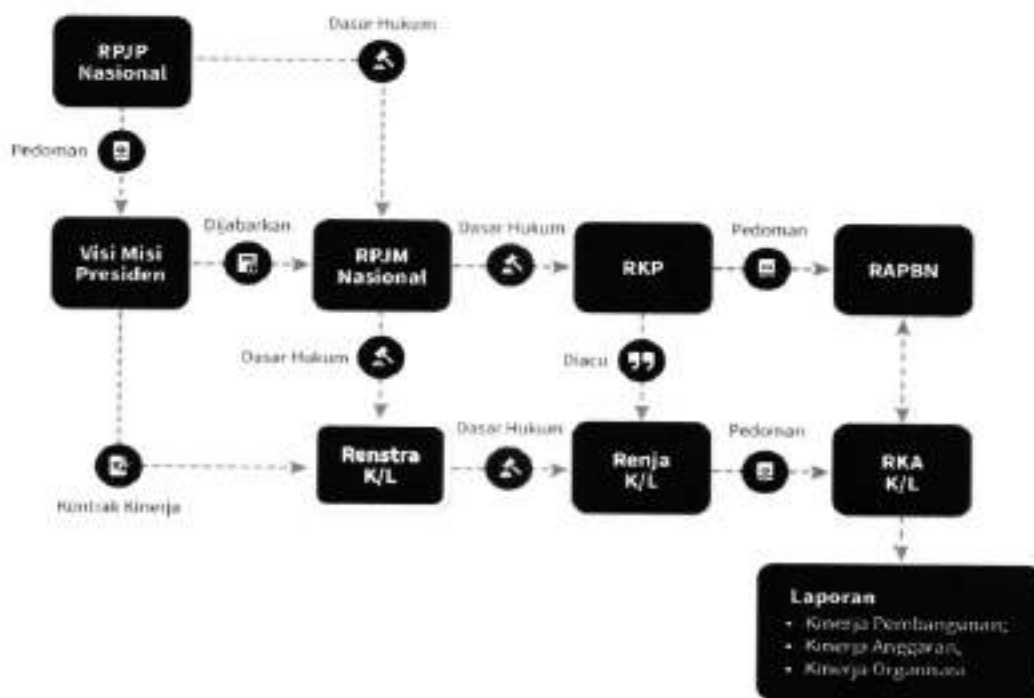

Berdasarkan bagan alur keterkaitan Renstra-KL dengan dokumen perencanaan Pembangunan Nasional lainnya, seperti yang digambarkan pada Gambar 1, terdapat 3 (tiga) keterkaitan antara Renstra-KL dengan dokumen perencanaan lainnya, antara lain:

1. Keterkaitan antara Renstra-KL dengan RPJM Nasional

Keterkaitan Renstra-KL dengan RPJM Nasional seperti yang disebutkan dalam Pasal 6 ayat (1) Undang-Undang Nomor 25 Tahun 2004 tentang Sistem Perencanaan Pembangunan Nasional bahwa dalam penyusunan Renstra-KL berpedoman pada dokumen RPJM Nasional. Renstra-KL memuat Visi, Misi, Tujuan, Sasaran Strategis, Strategi, Kebijakan, Program, Kegiatan, Sasaran Program, Sasaran Kegiatan, Indikator Kinerja, Target kinerja, dan kerangka pendanaan sesuai dengan penugasan yang mencakup arahan Presiden dan/atau standar pelaksanaan tugas dan fungsi yang wajib dipenuhi oleh Kementerian/Lembaga sebagaimana dimuat dalam RPJM Nasional dan bersifat indikatif. Selain itu, keterkaitan Renstra-KL dengan RPJM Nasional diatur dalam Pasal 8 ayat (4) Undang-Undang Nomor 59 Tahun 2024 tentang Rencana Pembangunan Jangka Panjang Nasional Tahun 2025—2045 bahwa RPJM Nasional menjadi dasar hukum dalam penyusunan Renstra-KL.

2. Keterkaitan . . .



**PRESIDEN
REPUBLIK INDONESIA**

- 4 -

2. Keterkaitan antara Renstra-KL dengan Visi Misi Presiden dan Wakil Presiden

Keterkaitan antara Renstra-KL dengan visi dan misi Presiden dan Wakil Presiden yaitu bahwa dalam penyusunan Renstra-KL harus berpedoman dan memperhatikan kesesuaian dengan visi dan misi (*platform*) Presiden dan Wakil Presiden yang dimuat dalam RPJM Nasional. Visi dan Misi sebagaimana dimuat dalam Renstra-KL bukan merupakan Visi dan Misi yang berdiri sendiri namun berupa penjabaran visi dan misi Presiden dan Wakil Presiden sebagaimana dimuat dalam RPJM Nasional yang disusun dalam bentuk rumusan umum sesuai dengan tugas dan fungsi Kementerian/Lembaga. Bagi Kementerian/Lembaga yang memiliki kontrak kinerja dengan Presiden terkait pencapaian visi dan misi Presiden dan Wakil Presiden maka kontrak kinerja tersebut juga harus tercermin dalam dokumen Renstra-KL.

3. Keterkaitan antara Renstra-KL dengan Renja-KL

Berdasarkan Pasal 6 ayat (2) Undang-Undang Nomor 25 Tahun 2004 tentang Sistem Perencanaan Pembangunan Nasional dijelaskan bahwa "Renja-KL disusun dengan berpedoman pada Renstra-KL dan mengacu pada prioritas Pembangunan Nasional dan pagu indikatif, ..." Selain itu, keterkaitan Renstra-KL dengan Renja-KL diatur dalam Pasal 8 ayat (5) Undang-Undang Nomor 59 Tahun 2024 tentang Rencana Pembangunan Jangka Panjang Nasional Tahun 2025—2045 bahwa Renstra-KL menjadi dasar hukum dalam penyusunan Renja-KL.

Muatan yang terdapat dalam dokumen Renja-KL antara lain Kebijakan, Program, dan Kegiatan pembangunan baik yang dilaksanakan langsung oleh Pemerintah maupun yang ditempuh dengan mendorong partisipasi Masyarakat. Kemudian dijelaskan juga, dalam Pasal 20 ayat (2) Peraturan Pemerintah Nomor 40 Tahun 2006 tentang Tata Cara Penyusunan Rencana Pembangunan Nasional bahwa "Rancangan Renja-KL memuat kebijakan, program, dan kegiatan sebagai penjabaran Renstra-KL."

Dokumen . . .



**PRESIDEN
REPUBLIK INDONESIA**

- 5 -

Dokumen Renja-KL yang telah tersusun akan menjadi dasar bagi Kementerian/Lembaga sebagai organisasi/instansi pengguna anggaran dalam penyusunan RKA-KL. RKA-KL yang telah disusun oleh Kementerian/Lembaga tersebut selanjutnya akan digunakan sebagai *input* dalam rangka penyusunan Rancangan APBN sebelum nanti akhirnya ditetapkan menjadi APBN dengan persetujuan Dewan Perwakilan Rakyat. Dokumen RKA-KL kemudian akan digunakan sebagai *input* dalam penyusunan Laporan Kinerja Pembangunan Kementerian/Lembaga, Laporan Kinerja Anggaran Kementerian/Lembaga dan Laporan Kinerja Organisasi Kementerian/Lembaga.

II. Kaidah Penyusunan Renstra-KL

Sejak periode Renstra-KL 2019—2024, Kementerian/Lembaga tidak hanya menyusun Renstra-KL dalam bentuk dokumen sebagai Lampiran atas Peraturan Menteri/Peraturan Kepala Lembaga tentang Renstra-KL, namun juga menuangkan data dan informasi kinerja secara daring melalui Sistem Informasi KRISNA-RENSTRACL. Dokumen Renstra-KL akan tetap berfungsi sebagai wadah penjabaran mengenai Visi, Misi, Tujuan, Sasaran Strategis, Strategi, Kebijakan, Program, Kegiatan, Sasaran Program, Sasaran Kegiatan, Indikator Kinerja, Target kinerja, dan kerangka pendanaan secara lebih detail. Di sisi lain, penguangan data dan informasi kinerja secara daring sebagaimana dimaksud dibutuhkan sebagai upaya nyata untuk menyelaraskan informasi kinerja pada Renstra-KL dengan informasi kinerja pada RPJM Nasional dan Renja-KL pada tataran teknis.

Selanjutnya, dengan ditetapkannya Undang-Undang Nomor 59 Tahun 2024 tentang Rencana Pembangunan Jangka Panjang Nasional Tahun 2025—2045 khususnya tentang kesinambungan pembangunan, maka dalam menyusun dan melaksanakan dokumen perencanaan Pembangunan Nasional, dalam hal ini Renstra-KL, diarahkan penerapan kaidah pelaksanaan yang mencakup pengendalian perencanaan, pengendalian pelaksanaan, serta pembiayaan pembangunan yang tidak hanya mengandalkan peningkatan kapasitas pendanaan yang bersumber dari APBN namun juga optimalisasi sumber pendanaan lainnya yang sah berdasarkan ketentuan peraturan perundang-undangan.

Penyusunan Renstra-KL baik dalam bentuk dokumen tertulis maupun penguangannya secara daring melalui Sistem Informasi KRISNA-RENSTRACL dilakukan dengan mengacu pada sistematika muatan serta struktur data dan informasi kinerja Renstra-KL sebagaimana dijabarkan lebih lanjut di bawah ini.

A. Sistematika . . .



PRESIDEN
REPUBLIK INDONESIA

- 6 -

A. Sistematika Muatan Dokumen Renstra-KL

Penyusunan dokumen Renstra-KL dilaksanakan berdasarkan sistematika penulisan sebagai berikut:

BAB I PENDAHULUAN

- 1.1 *Kondisi Umum*
- 1.2 *Potensi dan Permasalahan*

BAB II VISI, MISI, TUJUAN DAN SASARAN STRATEGIS KEMENTERIAN/LEMBAGA

- 2.1 *Visi Kementerian/Lembaga*
- 2.2 *Misi Kementerian/Lembaga*
- 2.3 *Tujuan Kementerian/Lembaga*
- 2.4 *Sasaran Strategis Kementerian/Lembaga*

BAB III ARAH KEBIJAKAN, STRATEGI, KERANGKA REGULASI, DAN KERANGKA KELEMBAGAAN

- 3.1 *Arah Kebijakan dan Strategi Nasional*
- 3.2 *Arah Kebijakan dan Strategi K/L*
- 3.3 *Kerangka Regulasi*
- 3.4 *Kerangka Kelembagaan*

BAB IV TARGET KINERJA DAN KERANGKA PENDANAAN

- 4.1 *Target Kinerja*
- 4.2 *Kerangka Pendanaan*

BAB V PENUTUP

LAMPIRAN

- Lampiran 1: Matriks Kinerja dan Pendanaan Kementerian/Lembaga*
- Lampiran 2: Matriks Pendanaan Anggaran Pendapatan dan Belanja Negara dan Sumber Pendanaan Lainnya yang Sah terhadap Kegiatan Prioritas/Proyek Prioritas Kementerian/lembaga*
- Lampiran 3: Matriks Kerangka Regulasi*

Adapun . . .



**PRESIDEN
REPUBLIK INDONESIA**

- 7 -

Adapun secara lebih detail, penjelasan atas sistematika penulisan di atas akan diuraikan sebagai berikut:

BAB I PENDAHULUAN

Bab ini menjelaskan mengenai kondisi umum Kementerian/Lembaga, potensi dan permasalahan yang dihadapi Kementerian/Lembaga sebagai berikut:

1. Kondisi umum Kementerian/Lembaga menggambarkan mengenai pencapaian yang telah dilaksanakan dalam Renstra-KL periode sebelumnya serta aspirasi Masyarakat terkait dengan pemenuhan kebutuhan barang publik, layanan publik, dan regulasi dalam lingkup kewenangan Kementerian/Lembaga.
2. Potensi dan permasalahan Kementerian/Lembaga menjelaskan mengenai analisis permasalahan, potensi, kelemahan, peluang serta tantangan jangka menengah dalam lingkup Kementerian/Lembaga maupun nasional yang akan dihadapi dalam rangka melaksanakan penugasan yang mencakup arahan Presiden yang diamanatkan oleh RPJM Nasional yang menjadi lingkup kewenangan Kementerian/Lembaga serta dalam rangka mewujudkan Visi dan melaksanakan Misi.

BAB II VISI, MISI, TUJUAN, DAN SASARAN STRATEGIS KEMENTERIAN/LEMBAGA

Bab ini menjelaskan mengenai rumusan Visi, Misi, Tujuan dan Sasaran Strategis Kementerian/Lembaga. Visi dan Misi merupakan penjabaran dari visi dan misi Presiden dan Wakil Presiden dalam RPJM Nasional yang telah disesuaikan dengan tugas dan fungsi Kementerian/Lembaga. Visi yang terdapat di dalam Renstra-KL merupakan penjabaran visi Presiden dan Wakil Presiden sebagaimana dimuat dalam RPJM Nasional yang disusun dalam bentuk rumusan umum mengenai keadaan yang diinginkan pada akhir periode perencanaan sesuai dengan tugas dan fungsi Kementerian/Lembaga. Dalam mewujudkan Visi tersebut dirumuskan misi Nasional dan Misi yang merupakan penjabaran misi Presiden dan Wakil Presiden sebagaimana dimuat dalam RPJM Nasional yang disusun dalam bentuk rumusan umum mengenai upaya-upaya yang akan dilaksanakan untuk mewujudkan Visi sesuai dengan tugas dan fungsi Kementerian/Lembaga. Tujuan merupakan penjabaran dari Visi yang dilengkapi dengan indikator Tujuan yang ditetapkan dalam rangka pencapaian sasaran Pembangunan Nasional dalam RPJM Nasional.

Pada . . .



**PRESIDEN
REPUBLIK INDONESIA**

- 8 -

Pada tingkat organisasi Kementerian/Lembaga, Visi, Misi, Tujuan, dan Sasaran Strategis Kementerian/Lembaga berada pada tingkat kinerja dampak (*impact*) yang memuat penugasan sesuai dengan arahan Presiden dan pemenuhan Standar Pelaksanaan Tugas dan Fungsi Kementerian/Lembaga dalam RPJM Nasional.

BAB III ARAH KEBIJAKAN, STRATEGI, KERANGKA REGULASI, DAN KERANGKA KELEMBAGAAN

Bab ini menjelaskan mengenai rumusan Arah Kebijakan dan Strategi Nasional, yang selanjutnya dijabarkan dalam Arah Kebijakan dan Strategi Kementerian/Lembaga. Bab ini disusun sebagai pendekatan dalam memecahkan permasalahan yang penting dan mendesak untuk segera dilaksanakan dalam kurun waktu tertentu (jangka menengah) serta memiliki dampak yang besar terhadap pencapaian sasaran nasional serta Sasaran Strategis Kementerian/Lembaga. Bab ini juga disusun dengan telah mempertimbangkan identifikasi indikasi risiko terhadap Sasaran Strategis Kementerian/Lembaga. Adapun rincian dalam Bab ini antara lain:

1. Arah Kebijakan dan Strategi Nasional
menjelaskan mengenai Arah Kebijakan dan Strategi Nasional sebagaimana tertuang dalam Prioritas Nasional pada RPJM Nasional yang ditugaskan kepada dan/atau terkait dengan tugas dan fungsi Kementerian/Lembaga.
2. Arah Kebijakan dan Strategi Kementerian/Lembaga
menjelaskan mengenai Arah Kebijakan dan Strategi Kementerian/Lembaga secara lengkap, tidak hanya yang dilaksanakan langsung oleh Kementerian/Lembaga tetapi juga mempertimbangkan keterlibatan daerah dan swasta beserta dengan pendanaan yang diperlukan untuk melaksanakannya. Arah Kebijakan Kementerian/Lembaga dilaksanakan melalui Program yang sesuai dengan tugas dan kewenangan Kementerian/Lembaga yang bersangkutan. Program juga harus dilengkapi dengan Sasaran Program (*outcome*) dari masing-masing Program.
3. Kerangka Regulasi
menjelaskan mengenai gambaran umum Kerangka Regulasi yang dibutuhkan oleh Kementerian/Lembaga dalam pelaksanaan penugasan yang mencakup arahan Presiden dan/atau standar pelaksanaan tugas dan fungsi yang wajib dipenuhi oleh Kementerian/Lembaga sebagaimana dimuat dalam RPJM Nasional dan penjabaran peranan Kerangka Regulasi dalam mendukung . . .



PRESIDEN
REPUBLIK INDONESIA

- 9 -

mendukung pencapaian Sasaran Strategis Kementerian/Lembaga. Arah Kerangka Regulasi dan/atau Kebutuhan Regulasi selanjutnya dituangkan dalam matriks Kerangka Regulasi.

4. Kerangka Kelembagaan

menjelaskan mengenai kebutuhan fungsi dan struktur organisasi, tata laksana antar unit organisasi dan pengelolaan sumber daya manusia termasuk di dalamnya kebutuhan sumber daya manusia, baik secara kualitas maupun kuantitas yang diperlukan dalam upaya pencapaian Sasaran Strategis Kementerian/Lembaga.

BAB IV TARGET KINERJA DAN KERANGKA PENDANAAN

Bab ini menjelaskan mengenai Target kinerja dan kerangka pendanaan Kementerian/Lembaga selama periode perencanaan, sebagai berikut:

1. Target Kinerja

menjelaskan mengenai hasil dan satuan hasil yang akan dicapai dari setiap Indikator Kinerja, baik itu Indikator Kinerja Sasaran Strategis, Indikator Kinerja Program, dan Indikator Kinerja Kegiatan.

Dalam hal Kementerian/Lembaga ditugaskan mengampu indikator Prioritas Pembangunan pada RPJM Nasional, Kementerian/Lembaga menyusun Indikator Kinerja Sasaran Strategis, Indikator Kinerja Program, Indikator Kinerja Kegiatan, dan Indikator Kinerja Keluaran Kegiatan (*output*) dengan menggunakan nomenklatur yang telah ditetapkan dalam Prioritas Pembangunan terkait serta sesuai dengan perencanaan kinerja berdasarkan RPJP Nasional dan penugasan yang mencakup arahan Presiden dan/atau standar pelaksanaan tugas dan fungsi yang wajib dipenuhi oleh Kementerian/Lembaga sebagaimana dimuat dalam RPJM Nasional. Namun, dalam hal Kementerian/Lembaga tidak ditugaskan untuk mengampu indikator Prioritas Pembangunan pada RPJM Nasional, maka Kementerian/Lembaga menyusun Indikator Kinerja Sasaran Strategis, Indikator Kinerja Program, Indikator Kinerja Kegiatan, dan Indikator Kinerja Keluaran Kegiatan (*output*) yang merupakan standar pelaksanaan tugas dan fungsi Kementerian/Lembaga.

2. Kerangka . . .



PRESIDEN
REPUBLIK INDONESIA

- 10 -

2. Kerangka Pendanaan

menjelaskan mengenai kebutuhan pendanaan secara keseluruhan untuk mencapai target Sasaran Strategis Kementerian/Lembaga, Sasaran Program, dan Sasaran Kegiatan. Bagian ini memuat indikasi pendanaan atas penugasan yang mencakup arahan Presiden dan/atau standar pelaksanaan tugas dan fungsi dalam RPJM Nasional. Selain itu, dijabarkan juga pemenuhan kebutuhan pendanaan yang bersumber dari APBN baik melalui belanja Kementerian/Lembaga yang bersumber dari Rupiah Murni, Pendapatan Negara Bukan Pajak (PNBP), Pinjaman dan/atau Hibah Luar Negeri (PHLN), serta penyusunan kerangka pendanaan yang mengoptimalkan sumber pendanaan lainnya yang sah berdasarkan ketentuan peraturan perundang-undangan, seperti Kerjasama Pemerintah dan Badan Usaha (KPBU) non-ketersediaan layanan (*availability payment*), *Corporate Social Responsibility* (CSR), serta sumber pendanaan lain yang bersumber dari BUMN dan/atau swasta. Kemudian untuk rincian penghitungan Prakiraan Maju, disajikan dalam bentuk Tabel Penghitungan Prakiraan Maju.

BAB V PENUTUP

Dalam Bab ini dimuat simpulan secara singkat mengenai dokumen Renstra-KL yang telah disusun dan arahan dari Menteri/Kepala Lembaga yang bersangkutan dalam pelaksanaan perencanaan strategis Kementerian/Lembaga sehingga hasil pencapaiannya dapat diukur dan dipergunakan sebagai acuan dalam penyusunan laporan kinerja tahunan Kementerian/Lembaga. Selain itu, dijelaskan pula mengenai mekanisme pengendalian dan evaluasi terhadap proses pelaksanaan perencanaan strategis Kementerian/Lembaga yang bersangkutan.

LAMPIRAN

Lampiran 1 : Matriks Kinerja dan Pendanaan Kementerian/Lembaga

Matriks Kinerja dan Pendanaan Kementerian/Lembaga mencerminkan rencana pelaksanaan Sasaran Strategis, Program, dan Kegiatan yang akan dilaksanakan Kementerian/Lembaga sesuai dengan penugasan yang mencakup arahan Presiden dan/atau standar pelaksanaan tugas dan fungsi yang wajib dipenuhi oleh Kementerian/Lembaga.

Matriks . . .



**PRESIDEN
REPUBLIK INDONESIA**

- 11 -

Matriks ini memuat daftar Program, daftar Kegiatan, Sasaran Program (*outcome*), Sasaran Kegiatan (*output*), Indikator Kinerja, Lokasi, Target, alokasi, dan unit organisasi pelaksana pada setiap tahun pelaksanaan dalam periode Renstra-KL berkenaan.

Lampiran 2 : Matriks Pendanaan Anggaran Pendapatan dan Belanja Negara dan Sumber Pendanaan Lainnya yang Sah terhadap Kegiatan Prioritas/Proyek Prioritas Kementerian/lembaga

Matriks Pendanaan Anggaran Pendapatan dan Belanja Negara dan Sumber Pendanaan Lainnya yang Sah terhadap Kegiatan Prioritas/Proyek Prioritas Kementerian/Lembaga mencerminkan rencana kerangka pendanaan untuk pelaksanaan kegiatan prioritas dan/atau proyek prioritas Kementerian/Lembaga. Matriks ini memuat kegiatan prioritas/proyek prioritas, penugasan Indikator Kinerja sebagaimana dimuat dalam RPJM Nasional, Target, alokasi APBN, alokasi non-APBN (apabila tersedia), serta total jumlahnya pada masing-masing tahun pelaksanaan dalam periode Renstra-KL berkenaan.

Lampiran 3 : Matriks Kerangka Regulasi

Matriks Kerangka Regulasi merupakan daftar pemetaan indikasi kebutuhan Kerangka Regulasi yang mendukung pelaksanaan Prioritas Pembangunan serta Program dan/atau Kegiatan sesuai dengan penugasan yang mencakup arahan Presiden dan/atau standar pelaksanaan tugas dan fungsi yang wajib dipenuhi Kementerian/Lembaga. Matriks Kerangka Regulasi memuat arah Kerangka Regulasi dan/atau kebutuhan regulasi, urgensi pembentukan, unit penanggungjawab, unit terkait atau institusi, serta target penyelesaiannya dalam periode Renstra-KL berkenaan.

B. Struktur . . .



**PRESIDEN
REPUBLIK INDONESIA**

- 12 -

B. Struktur Data dan Informasi Kinerja Renstra-KL

Selain melakukan penyusunan dokumen Renstra-KL dengan mengacu pada sistematika penulisan tersebut di atas, Kementerian/Lembaga juga menuangkan data dan informasi kinerja secara daring melalui Sistem Informasi KRISNA-RENSTRAKL. Data dan informasi tersebut merupakan bagian yang tidak terpisahkan dari dokumen Renstra-KL. Adapun penuangan tersebut dilakukan dalam struktur data sebagai berikut:

1. Visi
2. Misi
3. Tujuan
4. Indikator Tujuan
5. Sasaran Strategis
6. Indikator Kinerja Sasaran Strategis
7. Program
8. Sasaran Program
9. Indikator Kinerja Program
10. Kegiatan
11. Sasaran Kegiatan
12. Indikator Kinerja Kegiatan
13. Klasifikasi Rincian output
14. Rincian output

Gambar 2



PRESIDEN
REPUBLIK INDONESIA

- 13 -

Gambar 2. Struktur Data dan Informasi

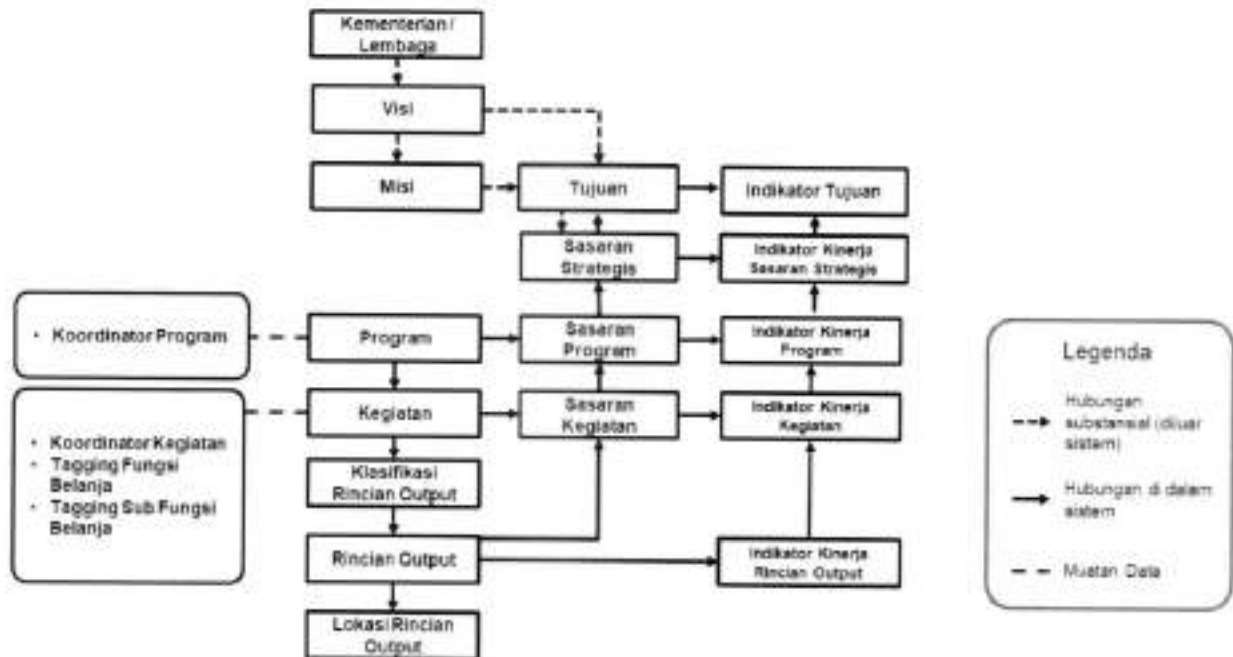

C. Kaidah Penyusunan Muatan Renstra-KL

Adapun kaidah penyusunan muatan Renstra-KL baik yang dituangkan dalam dokumen tertulis maupun dalam Sistem Informasi KRISNA-RENSTRACL dijabarkan lebih rinci melalui penjelasan sebagai berikut:

1. Kondisi Umum

Kondisi umum Kementerian/Lembaga merupakan gambaran pencapaian yang telah dilaksanakan oleh Kementerian/Lembaga pada periode Renstra-KL sebelumnya. Substansi kondisi umum yang akan dituangkan dalam dokumen Renstra-KL terdiri dari:

- hasil evaluasi terhadap pencapaian Program dan Kegiatan yang didasarkan pada sasaran dan/atau standar kinerja yang telah ditetapkan dalam dokumen Renstra-KL pada periode sebelumnya; dan
- hasil aspirasi Masyarakat terkait pemenuhan kebutuhan barang publik, layanan publik, dan regulasi dalam lingkup kewenangan Kementerian/Lembaga yang didapatkan dari proses penjaringan aspirasi oleh Kementerian/Lembaga melalui wadah dan mekanisme yang akuntabel.

2. Potensi . . .



**PRESIDEN
REPUBLIK INDONESIA**

- 14 -

2. Potensi dan Permasalahan Kementerian/Lembaga

Potensi dan permasalahan Kementerian/Lembaga memuat analisis mengenai potensi yang dimiliki dan permasalahan yang akan dihadapi oleh Kementerian/Lembaga dalam melaksanakan penugasan yang mencakup arahan Presiden dan/atau standar pelaksanaan tugas dan fungsi yang wajib dipenuhi oleh Kementerian/Lembaga sebagaimana dimuat dalam RPJM Nasional. Potensi dan permasalahan sebagaimana dimaksud diarahkan untuk mewujudkan Visi dan melaksanakan Misi sesuai peran organisasi ke depan. Rumusan potensi dan permasalahan Kementerian/Lembaga perlu diperkuat dengan analisis mengenai kekuatan, kelemahan, peluang serta tantangan jangka menengah dalam lingkup Kementerian/Lembaga baik yang diakibatkan oleh faktor internal maupun eksternal (termasuk lingkup nasional).

3. Visi Kementerian/Lembaga

Visi merupakan penjabaran visi Presiden dan Wakil Presiden sebagaimana dimuat dalam RPJM Nasional yang disusun dalam bentuk rumusan umum mengenai keadaan yang diinginkan pada akhir periode perencanaan sesuai dengan tugas dan fungsi Kementerian/Lembaga. Selain itu, Visi juga harus memberikan gambaran konsistensi kinerja Kementerian/Lembaga selama 5 (lima) tahun mendatang serta gambaran menyeluruh mengenai peranan dan fungsi suatu organisasi.

Penyusunan rumusan Visi harus memenuhi kaidah penyusunan sebagai berikut:

- a. Visi harus mendukung pencapaian visi dan misi Presiden dan Wakil Presiden yang tertuang di dalam RPJM Nasional, dengan ketentuan penulisan rumusan Visi sebagai berikut:

*"..... (rumusan Visi sesuai tugas dan fungsi) dalam rangka mewujudkan
(rumusan visi Presiden dan Wakil Presiden yang tertuang dalam RPJM Nasional)"*

contoh: Terwujudnya Infrastruktur Pekerjaan Umum yang Andal dalam rangka mewujudkan Indonesia Maju Menuju Indonesia Emas 2045.

b. Visi . . .



**PRESIDEN
REPUBLIK INDONESIA**

- 15 -

- b. Visi harus dapat memberikan arah pandangan ke depan terkait dengan kinerja dan peranan organisasi Kementerian/Lembaga;
- c. Visi harus dapat memberikan gambaran tentang kondisi masa depan yang ingin diwujudkan oleh organisasi Kementerian/Lembaga;
- d. Visi harus ditetapkan secara rasional, realistis dan mudah dipahami;
- e. Visi harus dirumuskan secara singkat, padat dan mudah diingat;
- f. Visi harus dapat dilaksanakan secara konsisten dalam pencapaian;
- g. Visi harus selalu berlaku pada semua kemungkinan perubahan yang mungkin terjadi sehingga suatu Visi hendaknya mempunyai sifat fleksibel; dan
- h. Visi dituangkan secara daring dalam Sistem Informasi KRISNA-RENSTRAKL.

4. Misi Kementerian/Lembaga

Misi merupakan penjabaran misi Presiden dan Wakil Presiden sebagaimana dimuat dalam RPJM Nasional yang disusun dalam bentuk rumusan umum mengenai upaya-upaya yang akan dilaksanakan untuk mewujudkan Visi yang berlandaskan pada penugasan kepada Kementerian/Lembaga yang mencakup arahan Presiden dan/atau standar pelaksanaan tugas dan fungsi yang wajib dipenuhi oleh Kementerian/Lembaga sebagaimana dimuat dalam RPJM Nasional.

Penyusunan rumusan Misi harus memenuhi kaidah penyusunan sebagai berikut:

- a. Misi harus mendukung pencapaian misi Presiden dan Wakil Presiden yang tertuang di dalam RPJM Nasional;
- b. Misi harus dijabarkan sesuai dengan tugas dan fungsi Kementerian/Lembaga berdasarkan ketentuan peraturan perundang-undangan;
- c. Misi harus sejalan dengan upaya pencapaian Visi organisasi;
- d. Misi berlaku pada periode tertentu;

e. Misi . . .



**PRESIDEN
REPUBLIK INDONESIA**

- 16 -

- e. Misi harus dapat menggambarkan tindakan yang disesuaikan dengan tugas dan fungsi organisasi Kementerian/Lembaga atau bersifat unik terhadap organisasi Kementerian/Lembaga lainnya;
- f. Misi harus dapat menjembatani penjabaran Visi ke dalam Tujuan Kementerian/Lembaga; dan
- g. Misi dituangkan secara daring dalam Sistem Informasi KRISNA-RENSTRAKL.

5. Tujuan Kementerian/Lembaga

Tujuan Kementerian/Lembaga merupakan penjabaran atas Visi dan Misi yang bersangkutan dan dilengkapi dengan indikator Tujuan yang ditetapkan dalam rangka pencapaian sasaran Pembangunan Nasional dalam RPJM Nasional.

Penyusunan rumusan Tujuan Kementerian/Lembaga harus memenuhi kaidah penyusunan sebagai berikut:

- a. Tujuan Kementerian/Lembaga harus sejalan dengan Visi dan Misi organisasi Kementerian/Lembaga pada periode jangka menengah;
- b. Tujuan Kementerian/Lembaga harus dapat menunjukkan suatu kondisi yang ingin dicapai pada periode jangka menengah;
- c. Tujuan Kementerian/Lembaga harus dapat dicapai dengan kemampuan yang dimiliki oleh Kementerian/Lembaga;
- d. Tujuan Kementerian/Lembaga harus dapat mengarahkan perumusan Sasaran Strategis, Arah Kebijakan dan Strategi, serta Program dan Kegiatan dalam rangka merealisasikan Visi dan Misi;
- e. Tujuan Kementerian/Lembaga harus dilengkapi dengan indikator Tujuan Kementerian/Lembaga;
- f. Indikator Tujuan merupakan alat ukur yang mengindikasikan keberhasilan pencapaian Tujuan, yang penyusunannya dilakukan sesuai dengan kaidah penyusunan sebagai berikut:
 - 1) setiap Tujuan Kementerian/Lembaga dapat memiliki lebih dari 1 (satu) indikator Tujuan; dan

2) Indikator . . .



**PRESIDEN
REPUBLIK INDONESIA**

- 17 -

- 2) Indikator Tujuan Kementerian/Lembaga dapat dirumuskan sama dengan Indikator Kinerja Prioritas Nasional pada RPJM Nasional sesuai dengan bidang tugas fungsi Kementerian/Lembaga yang bersangkutan dan/atau memiliki dukungan secara langsung terhadap indikator Prioritas Nasional pada RPJM Nasional sepanjang relevan dengan Tujuan Kementerian/Lembaga.
 - g. Tujuan Kementerian/Lembaga dituangkan secara daring dalam Sistem Informasi KRISNA-RENSTRAKL.
6. Sasaran Strategis Kementerian/Lembaga
- Sasaran Strategis Kementerian/Lembaga (*outcome/impact*) merupakan kondisi yang akan dicapai secara nyata oleh Kementerian/Lembaga yang mencerminkan pengaruh yang ditimbulkan oleh adanya hasil (*outcome*) dari satu atau beberapa Program yang merupakan penugasan kepada Kementerian/Lembaga yang bersangkutan yang mencakup arahan Presiden dan/atau standar pelaksanaan tugas dan fungsi yang wajib dipenuhi oleh Kementerian/Lembaga sebagaimana dimuat dalam RPJM Nasional.
- Penyusunan rumusan Sasaran Strategis harus memenuhi kaidah penyusunan sebagai berikut:
- a. Sasaran Strategis Kementerian/Lembaga merupakan ukuran pencapaian dari Tujuan Kementerian/Lembaga;
 - b. Sasaran Strategis mencerminkan berfungsinya *outcomes* dari semua Program dalam Kementerian/Lembaga;
 - c. Sasaran Strategis Kementerian/Lembaga dapat dirumuskan dengan nomenklatur yang sama dengan sasaran pembangunan pada RPJM Nasional sesuai dengan tugas fungsi Kementerian/Lembaga masing-masing, dan/atau dirumuskan dengan nomenklatur yang menggambarkan dukungan secara langsung/sejalan terhadap pencapaian sasaran pembangunan pada RPJM Nasional dengan tetap mengacu pada Visi, Misi, dan tugas serta fungsi Kementerian/Lembaga yang bersangkutan;
 - d. Sasaran Strategis Kementerian/Lembaga yang dirumuskan memiliki sebab akibat (*causality*) secara logis dengan sasaran pembangunan dalam RPJM Nasional maupun RPJP Nasional;
 - e. Sasaran . . .



**PRESIDEN
REPUBLIK INDONESIA**

- 18 -

- e. Sasaran Strategis perlu memiliki keterkaitan dan hubungan sebab-akibat dengan Sasaran Program, dengan ketentuan bahwa 1 (satu) Sasaran Strategis dapat didukung oleh lebih dari 1 (satu) Sasaran Program;
- f. Sasaran Strategis Kementerian/Lembaga harus dirumuskan dengan jelas dan terukur;
- g. Sasaran Strategis Kementerian/Lembaga harus dilengkapi dengan Indikator Kinerja Sasaran Strategis beserta Target kinerja;
- h. Indikator Kinerja Sasaran Strategis Kementerian/Lembaga merupakan alat ukur yang mengindikasikan keberhasilan pencapaian Sasaran Strategis Kementerian/Lembaga, yang penyusunannya dilakukan sesuai dengan kaidah penyusunan sebagai berikut:
 - 1) setiap Sasaran Strategis dapat memiliki lebih dari 1 (satu) Indikator Kinerja Sasaran Strategis;
 - 2) Indikator Kinerja Sasaran Strategis Kementerian/Lembaga dapat dirumuskan sama dengan Indikator Kinerja sasaran pembangunan pada RPJM Nasional sesuai dengan bidang tugas fungsi Kementerian/Lembaga yang bersangkutan dan/atau memiliki dukungan secara langsung terhadap Indikator Kinerja sasaran pembangunan pada RPJM Nasional sepanjang relevan dengan Sasaran Strategis Kementerian/Lembaga;
 - 3) Dalam hal Kementerian/Lembaga ditugaskan untuk mengampu Indikator Kinerja Prioritas Pembangunan pada RPJM Nasional, Indikator Kinerja Sasaran Strategis disusun dengan menggunakan nomenklatur yang telah ditetapkan dalam Prioritas Pembangunan terkait.
- i. Target kinerja Sasaran Strategis disusun dengan mempertimbangkan, antara lain:
 - 1) Target harus menggambarkan angka kuantitatif dan satuan yang akan dicapai dari setiap Indikator Kinerja Sasaran Strategis; dan
 - 2) penetapan Target harus logis, relevan dengan Indikator Kinerjanya, dan berdasarkan basis data yang jelas yang mana basis data dimaksud dilampirkan dalam dokumen Renstra-KL;
- j. Sasaran . . .



**PRESIDEN
REPUBLIK INDONESIA**

- 19 -

- j. Sasaran Strategis dan Indikator Kinerja Sasaran Strategis beserta Target kinerja Sasaran Strategis yang merupakan Prioritas Pembangunan dalam RPJM Nasional serta merupakan penugasan kepada Kementerian/Lembaga yang bersangkutan yang mencakup arahan Presiden dan/atau standar pelaksanaan tugas dan fungsi yang wajib dipenuhi oleh Kementerian/Lembaga sebagaimana dimuat dalam RPJM Nasional, harus dilengkapi dengan identifikasi indikasi risiko. Identifikasi indikasi risiko adalah proses yang bertujuan untuk mengenali dan menentukan risiko yang berpengaruh terhadap pencapaian Sasaran Strategis Kementerian/Lembaga. Risiko Sasaran Strategis Kementerian/Lembaga merupakan efek dari ketidakpastian terhadap pencapaian Sasaran Strategis Kementerian/Lembaga.

Contoh penulisan:

No	Sasaran Strategis	Indikasi Risiko
1.	Sasaran Strategis 1	baris ini diisi dengan identifikasi indikasi risiko yang dapat mempengaruhi pencapaian Sasaran Strategis Kementerian/Lembaga.
2.	Sasaran Strategis 2	
3.	Sasaran Strategis 3	
4.	Sasaran Strategis 3	
	Dst...	

(*) Format tabel hanya sebagai contoh dan tidak bersifat mengikat.

- k. Sasaran Strategis dan Indikator Kinerja Strategis dituangkan secara daring dalam Sistem Informasi KRISNA-RENSTRAKL.

7. Arah . . .



**PRESIDEN
REPUBLIK INDONESIA**

- 20 -

7. Arah Kebijakan dan Strategi

Arah Kebijakan dan Strategi disusun sebagai pendekatan dalam memecahkan permasalahan yang penting dan mendesak untuk segera dilaksanakan dalam kurun waktu tertentu (jangka menengah) serta memiliki dampak yang besar terhadap pencapaian sasaran nasional serta Sasaran Strategis Kementerian/Lembaga. Arah Kebijakan dan Strategi yang disusun telah mempertimbangkan identifikasi indikasi risiko terhadap pencapaian Sasaran Strategis Kementerian/Lembaga.

Arah Kebijakan dan Strategi yang dituangkan ke dalam Renstra-KL dibagi menjadi 2 (dua) sebagai berikut:

a. Arah Kebijakan dan Strategi Nasional

Rumusan Arah Kebijakan dan Strategi Nasional menggambarkan Arah Kebijakan dalam RPJM Nasional yang berkaitan dengan bidang dan/atau tugas serta fungsi Kementerian/Lembaga. Arah Kebijakan sebagaimana dimaksud memuat prioritas pembangunan yang disusun untuk memecahkan permasalahan yang penting dan mendesak dalam kurun waktu tertentu serta memiliki dampak yang besar terhadap pencapaian sasaran pembangunan.

Arah Kebijakan dan Strategi Nasional sebagaimana dimaksud menjadi acuan dalam menjabarkan pelaksanaan Program dan Kegiatan guna memastikan kontribusi Kementerian/Lembaga atas pencapaian sasaran pembangunan pada RPJM Nasional sesuai dengan kewenangannya.

b. Arah Kebijakan dan Strategi Kementerian/ Lembaga

Rumusan Arah Kebijakan dan Strategi Kementerian/Lembaga memuat Program untuk memecahkan permasalahan yang penting dan mendesak untuk segera dilaksanakan dalam kurun waktu tertentu (jangka menengah) serta memiliki dampak yang besar terhadap pencapaian Visi, Misi, Tujuan, dan Sasaran Strategis. Arah Kebijakan dan Strategi Kementerian/Lembaga sebagaimana dimaksud disusun sesuai penugasan yang mencakup arahan Presiden dan/atau standar pelaksanaan tugas dan fungsi yang wajib dipenuhi oleh Kementerian/Lembaga sebagaimana dimuat dalam RPJM Nasional. Penyusunan Arah Kebijakan dan Strategi Kementerian/Lembaga dilakukan berdasarkan analisis kerangka kerja logis. Selain itu, Arah Kebijakan dan Strategi Kementerian/Lembaga juga disusun dengan menjabarkan Arah Kebijakan dan Strategi Nasional.

8. Kerangka . . .



**PRESIDEN
REPUBLIK INDONESIA**

- 21 -

8. Kerangka Regulasi

Kerangka Regulasi disusun sebagai bentuk operasionalisasi dari Arah Kebijakan Kementerian/Lembaga. Kerangka Regulasi pada Renstra-KL memuat kebutuhan regulasi, antara lain Undang-Undang, Peraturan Pemerintah, Peraturan Presiden, Peraturan Menteri/Lembaga.

Kerangka Regulasi tersebut diperlukan untuk melaksanakan Strategi Kementerian/Lembaga guna mencapai Sasaran Strategis Kementerian/Lembaga. Selain itu, Kerangka Regulasi Kementerian/Lembaga jangka menengah pada periode tahun berkenaan juga diarahkan untuk mendukung tercapainya sasaran Pembangunan Nasional pada RPJM Nasional. Tidak hanya itu, Kerangka Regulasi dapat pula disusun sebagai instrumen untuk memecahkan permasalahan yang penting, mendesak, dan memiliki dampak besar terhadap pencapaian sasaran Pembangunan Nasional.

Adapun penyusunan Kerangka Regulasi Kementerian/Lembaga sebagaimana dimaksud dilakukan dengan mengacu pada kaidah-kaidah berikut:

- a. Kerangka Regulasi berisi kebutuhan regulasi yang akan dibentuk sejalan dengan kebijakan Pembangunan Nasional yang tertuang pada RPJM Nasional;
- b. Kerangka Regulasi harus didasarkan pada Undang-Undang Dasar Negara Republik Indonesia Tahun 1945, RPJM Nasional, dan RPJM Nasional;
- c. Kerangka Regulasi diarahkan untuk memfasilitasi, mendorong, dan/atau mengatur perilaku Masyarakat, termasuk swasta dan penyelenggara negara dalam rangka mewujudkan Pembangunan Nasional;
- d. Kerangka Regulasi disusun berdasarkan hasil analisis atau evaluasi terhadap efektivitas regulasi yang ada, dengan kondisi:
 - i. apabila berdasarkan hasil evaluasi terhadap regulasi yang ada ditemukan bahwa regulasi tersebut sudah efektif dalam mendukung tercapainya tujuan dan sasaran Pembangunan Nasional, maka tidak perlu dibentuk regulasi baru; atau

ii. apabila . . .



PRESIDEN
REPUBLIK INDONESIA

- 22 -

- ii. apabila berdasarkan hasil evaluasi terhadap regulasi yang ada ditemukan bahwa regulasi tersebut belum efektif atau belum optimal dalam mendukung tercapainya tujuan dan sasaran Pembangunan Nasional, maka perlu dilakukan penyusunan dan/atau perubahan regulasi dengan terlebih dahulu melakukan pengkajian atas urgensi pembentukan dan/atau perubahan regulasi.
- e. Kerangka Regulasi disusun berdasarkan hasil identifikasi dan analisis terkait dampak, biaya, dan manfaat atas suatu regulasi bagi semua pemangku kepentingan melalui instrumen analisis biaya dan manfaat regulasi (*Cost and Benefit Analysis/CBA*). Berdasarkan hasil identifikasi dan analisis tersebut, pembentukan regulasi dilaksanakan apabila:
 - i. nilai manfaatnya lebih besar dibandingkan dengan nilai kerugiannya; dan/atau
 - ii. pembentukan regulasi tersebut adalah satu-satunya jalan untuk mencapai tujuan dan sasaran yang telah ditetapkan.
- f. Kerangka Regulasi disusun dengan mempertimbangkan asas pembentukan dan asas materi peraturan perundang-undangan yang baik sebagaimana diatur dalam Undang-Undang Nomor 12 Tahun 2011 tentang Pembentukan Peraturan Perundang-undangan beserta perubahannya; dan
- g. Kerangka Regulasi dijabarkan dalam bentuk narasi dan dituangkan dalam bentuk matriks dengan format sebagaimana tercantum dalam Bab V pada Lampiran I Peraturan Presiden ini.

9. Kerangka Kelembagaan

Kerangka Kelembagaan merupakan perangkat Kementerian/Lembaga, struktur organisasi, ketatalaksanaan, dan pengelolaan aparatur sipil negara yang digunakan untuk mencapai Visi, Misi, Tujuan, Sasaran Strategis, Strategi, Kebijakan, Program, dan Kegiatan Pembangunan, Sasaran Program, Sasaran Kegiatan, serta Indikator Kinerja, dan Target kinerja. Kerangka Kelembagaan dimaksud disusun sesuai dengan penugasan kepada Kementerian/Lembaga yang mencakup arahan Presiden dan/atau standar pelaksanaan tugas dan fungsi yang wajib dipenuhi oleh Kementerian/Lembaga sebagaimana dimuat dalam RPJM Nasional. Adapun penyusunan Kerangka Kelembagaan dilakukan dengan mengacu pada kaidah-kaidah berikut:

a. Kerangka . . .



**PRESIDEN
REPUBLIK INDONESIA**

- 23 -

- a. Kerangka Kelembagaan disusun dengan bertujuan untuk:
 - 1) meningkatkan keterkaitan dan koordinasi pelaksanaan RPJM Nasional, sesuai dengan fungsi, serta Visi dan Misi;
 - 2) mempertajam Arah Kebijakan dan Strategi Kementerian/Lembaga sesuai dengan kapasitas organisasi dan dukungan sumber daya aparatur sipil negara;
 - 3) membangun struktur organisasi yang tepat fungsi dan tepat ukuran, untuk menghindari duplikasi fungsi dan meningkatkan efektivitas dan efisiensi Kementerian/Lembaga dalam melaksanakan Program Pembangunan Nasional; dan
 - 4) memperjelas ketatalaksanaan dan meningkatkan profesionalitas sumber daya aparatur.
- b. Kerangka Kelembagaan disusun dengan mempertimbangkan keterkaitan, kontribusi, dan peran Kementerian/Lembaga dalam mencapai visi dan agenda pembangunan jangka panjang pada RPJP Nasional, prioritas pembangunan pada RPJM Nasional, dan visi - misi Presiden dan Wakil Presiden;
- c. Kerangka kelembagaan disusun dengan mengacu kepada kebijakan pembangunan, kebijakan desentralisasi dan otonomi daerah, peraturan perundangan-undangan dan memperhatikan prinsip pengorganisasian yang efektif, efisien dan transparan;
- d. Kerangka Kelembagaan disusun untuk mampu menopang dan mewujudkan rencana kerja menjadi kenyataan dengan mempertimbangkan:
 - 1) pencapaian Visi dan Misi;
 - 2) struktur organisasi dan kebutuhan sumber daya harus benar-benar disesuaikan dengan kapasitas pengelolaan sumber daya Kementerian/Lembaga yang bersangkutan; dan
 - 3) ketersediaan anggaran untuk Kementerian/Lembaga yang bersangkutan.
- e. Kerangka Kelembagaan yang disusun dapat merupakan proses evaluasi terhadap struktur organisasi kelembagaan yang sudah ada.

10. Program . . .



**PRESIDEN
REPUBLIK INDONESIA**

- 24 -

10. Program

Program adalah penjabaran Kebijakan di bidang tertentu yang dilaksanakan dalam bentuk upaya yang berisi satu atau beberapa kegiatan dengan menggunakan sumber daya yang disediakan untuk mencapai hasil yang terukur sesuai dengan misinya yang dilaksanakan instansi atau Masyarakat dalam koordinasi Kementerian/Lembaga yang bersangkutan. Pada tataran teknis, Program juga merupakan alat kebijakan (*policy tool*) yang dimiliki oleh Kementerian/Lembaga dalam menjabarkan penugasan yang mencakup arahan Presiden dan/atau standar pelaksanaan tugas dan fungsi yang wajib dipenuhi oleh Kementerian/Lembaga sebagaimana dimuat dalam RPJM Nasional, yang dilaksanakan oleh satu atau lebih Unit Kerja Eselon I.

Penyusunan Program pada Renstra-KL harus memenuhi kaidah penyusunan sebagai berikut:

- a. Program dikelompokkan berdasarkan penerima manfaat dan keterlibatan unit kerja pelaksana;
- b. Pengelompokan program berdasarkan penerima manfaat terdiri atas:

- 1) Program generik

Program generik merupakan Program yang didesain untuk mendukung pelaksanaan tugas dan fungsi dalam menjalankan pemerintahan (birokrasi) internal Kementerian/Lembaga, sehingga penerima manfaat dari Program generik adalah internal Kementerian/Lembaga tersebut.

Contoh:

"Program Dukungan Manajemen"

- 2) Program teknis

Program teknis merupakan Program yang didesain untuk melaksanakan Prioritas Pembangunan yang telah ditetapkan dalam RPJM Nasional dan RKP. Program Teknis memuat Kegiatan dan Keluaran Kegiatan (*output*) terkait tugas dan fungsi teknis Kementerian/Lembaga termasuk Keluaran Kegiatan (*output*) yang mendukung pencapaian Prioritas Nasional. Penerima manfaat Program teknis merupakan eksternal Kementerian/Lembaga.

Contoh . . .



PRESIDEN
REPUBLIK INDONESIA

- 25 -

Contoh:

"Program Perumahan dan Kawasan Permukiman"

- c. Pengelompokan Program berdasarkan keterlibatan unit kerja pelaksana:

- 1) Program Spesifik;

Program Spesifik terdiri atas Program generik maupun Program teknis yang dilaksanakan oleh 1 (satu) unit kerja eselon I.

Contoh:

"Program Ketahanan Sumber Daya Air" dilaksanakan oleh Ditjen Sumber Daya Air.

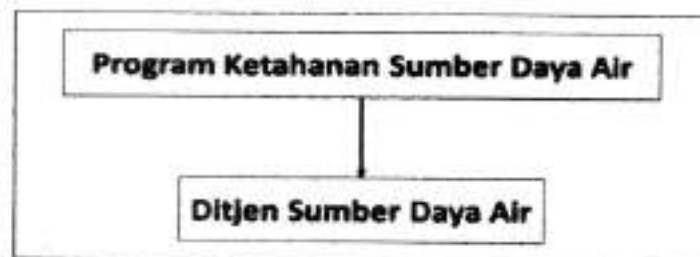

Gambar 3. Contoh Program Spesifik

- 2) Program Lintas UKE I; dan

Program Lintas UKE I terdiri atas Program generik maupun Program teknis yang dilaksanakan oleh lebih dari 1 (satu) unit kerja eselon I. Program Lintas UKE I disusun dalam rangka meningkatkan keselarasan capaian kinerja antar unit kerja eselon I yang menurut tugas dan fungsinya saling berkaitan. Dalam hal penyusunan Program Lintas UKE I, Kementerian/Lembaga mengacu pada tugas dan fungsi masing-masing unit kerja eselon I yang terlibat.

Contoh:

"Program Perumahan dan Kawasan Permukiman"

dilaksanakan oleh:

1. Ditjen Cipta Karya;
2. Ditjen Perumahan; dan
3. Ditjen Pembiayaan Infrastruktur Pekerjaan Umum dan Perumahan.

Program . . .



PRESIDEN
REPUBLIK INDONESIA

- 26 -



Gambar 4 Contoh Program Lintas UKE I

3) Program Lintas K/L.

Program Lintas K/L terdiri atas Program yang dilaksanakan oleh beberapa unit kerja eselon I pada 2 (dua) atau lebih Kementerian/Lembaga. Program Lintas K/L bertujuan untuk meningkatkan konvergensi antar kementerian/lembaga dengan tugas dan fungsi yang saling berkaitan, serta mengurangi tumpang tindih program dan kegiatan antar kementerian/lembaga. Program Lintas K/L melibatkan Kementerian/Lembaga yang memiliki kontribusi pada pencapaian hasil atau dampak nasional yang sama.

Dalam hal menyusun Program Lintas K/L, Kementerian Perencanaan dan Kementerian Keuangan mempertimbangkan:

- a) nomenklatur Program Lintas K/L disusun berdasarkan sektor pada masing-masing fungsi dan sub fungsi anggaran Kementerian/Lembaga, seperti: infrastruktur, pendidikan, kesehatan, dan lain-lain;
- b) nomenklatur Program Lintas K/L disusun berdasarkan tema program seperti:
 - i. ketahanan, keamanan, dan kedaulatan negara;
 - ii. sistem hukum, politik, dan tata kelola negara yang kredibel;
 - iii. pembangunan kualitas hidup manusia;
 - iv. peningkatan daya saing ekonomi;

v. pengelolaan . . .



**PRESIDEN
REPUBLIK INDONESIA**

- 27 -

- v. pengelolaan dan pelestarian SDA dan lingkungan hidup;
 - vi. konektivitas dan informasi;
 - vii. ketahanan pangan;
 - viii. peningkatan kualitas pemukiman;
 - ix. ketahanan energi; dan
 - x. penelitian dan pengembangan sains teknologi dan inovasi.
- c) nomenklatur Program disusun menggunakan pilihan kata yang mudah dipahami oleh Masyarakat umum; dan/atau
- d) nomenklatur Program disusun dengan mengacu pada Program Prioritas pembangunan yang bersifat tematik dan berkelanjutan.

Contoh:

"Program Infrastruktur Konektivitas"

dilaksanakan oleh:

1. Kementerian Pekerjaan Umum dan Perumahan Rakyat; dan
2. Kementerian Perhubungan.



*Gambar 5. Contoh Program Lintas
Kementerian/Lembaga*

- d. Program harus dilengkapi dengan Sasaran Program, Indikator Kinerja Program beserta Target kinerja dan koordinator Program;

e. Sasaran . . .



**PRESIDEN
REPUBLIK INDONESIA**

- 28 -

- c. Sasaran Program mencerminkan hasil kinerja Program yang ingin dicapai secara nasional. Penyusunan Sasaran Program sebagaimana dimaksud harus memenuhi kaidah sebagai berikut:
- 1) Sasaran Program perlu memiliki keterkaitan dan hubungan sebab-akibat dengan Sasaran Strategis Kementerian/Lembaga dan Sasaran Kegiatan, dengan ketentuan:
 - a) 1 (satu) Sasaran Program hanya dapat mendukung tercapainya 1 (satu) Sasaran Strategis;
 - b) 1 (satu) Sasaran Program dapat didukung oleh lebih dari 1 (satu) Sasaran Kegiatan.
 - 2) Setiap Program dapat memiliki lebih dari satu Sasaran Program;
 - 3) Dalam hal Program yang digunakan bersifat lintas unit kerja eselon I, maka rumusan Sasaran Program dapat dirumuskan sama maupun berbeda sesuai dengan tugas dan fungsi masing-masing unit kerja serta kontribusinya dalam Program tersebut.



Gambar 6. Contoh Sasaran Program pada Program Lintas UKE I

- 4) Dalam hal Program yang digunakan bersifat lintas Kementerian/Lembaga, maka rumusan Sasaran Program dirumuskan berbeda sesuai dengan tugas dan fungsi masing-masing unit kerja serta kontribusinya dalam Program tersebut.

Program . . .



PRESIDEN
REPUBLIK INDONESIA

- 29 -



Gambar 7. Contoh Sasaran Program pada Program Lintas K/L

- f. Indikator Kinerja Program merupakan alat ukur untuk menilai capaian kinerja Program dan rumusannya dapat bersifat kualitatif/kuantitatif. Penyusunan Indikator Kinerja Program sebagaimana dimaksud harus memenuhi kaidah sebagai berikut:
- 1) Indikator Kinerja Program sebagaimana dimaksud disusun sesuai tugas dan fungsi masing-masing unit kerja;
 - 2) Indikator Kinerja Program dapat menggunakan:
 - a) Indikator yang sudah secara umum digunakan di mana data pengukuran pencapaian kinerjanya dilakukan oleh instansi lain sehingga K/L bersangkutan dapat menggunakan data ini secara langsung, seperti: (i) APK (Angka Partisipasi Kasar); (ii) APM (Angka Partisipasi Murni); dan (iii) IHSG (Indeks Harga Saham Gabungan); dan/atau
 - b) Indikator yang disusun sendiri oleh Kementerian/Lembaga bersangkutan di mana data pengukuran pencapaian kinerjanya dilakukan oleh Kementerian/Lembaga tersebut.
 - 3) Dalam hal Kementerian/Lembaga ditugaskan untuk mengampu Indikator Kinerja Prioritas Pembangunan pada RPJM Nasional, Indikator Kinerja Program disusun dengan menggunakan nomenklatur yang telah ditetapkan dalam Prioritas Pembangunan terkait.

4) Indikator . . .



PRESIDEN
REPUBLIK INDONESIA

- 30 -

- 4) Indikator Kinerja Program harus bersifat spesifik, terukur, dan dapat dievaluasi berdasarkan periode waktu tertentu;
- 5) Dalam hal Program yang digunakan bersifat lintas unit kerja eselon I maupun lintas Kementerian/Lembaga, maka Indikator Kinerja Program dirumuskan berbeda sesuai dengan tugas dan fungsi masing-masing unit kerja serta kontribusinya dalam Program tersebut.



Gambar 8. Contoh Indikator Kinerja Program pada Program Lintas K/L

- g. Target kinerja Sasaran Program disusun dengan mempertimbangkan, antara lain:
 - 1) Target harus menggambarkan angka kuantitatif dan satuan yang akan dicapai dari setiap Sasaran Program;
 - 2) Target kinerja Sasaran Program diukur melalui Indikator Kinerja Program;
 - 3) penetapan Target harus logis, relevan dengan Indikator Kinerjanya, dan berdasarkan basis data yang jelas; dan
 - 4) penetapan Target harus mempertimbangkan kapasitas pelaksanaan dari unit kerja terkait.
- h. Koordinator Program merupakan Unit Kerja Eselon I yang mengoordinasikan pelaksanaan Program.
- i. Program, Sasaran Program, Indikator Kinerja Program, dan koordinator Program dituangkan secara daring dalam Sistem Informasi KRISNA-RENSTRAKL.

11. Kegiatan . . .



PRESIDEN
REPUBLIK INDONESIA

- 31 -

11. Kegiatan

Kegiatan mencerminkan suatu aktivitas yang dilaksanakan oleh Kementerian/Lembaga untuk menghasilkan Keluaran Kegiatan (*output*) dalam rangka mendukung terwujudnya sasaran pembangunan.

Penyusunan Kegiatan pada Renstra-KL harus memenuhi kaidah penyusunan sebagai berikut:

- a. Kegiatan dikelompokkan berdasarkan penerima manfaat dan keterlibatan unit kerja pelaksana;
- b. Pengelompokan kegiatan berdasarkan penerima manfaat terdiri atas:

1) Kegiatan generik

Kegiatan generik adalah Kegiatan yang mendukung pelaksanaan internal Kementerian/Lembaga (dukungan manajemen internal), sehingga penerima manfaat Kegiatan generik merupakan internal Kementerian/Lembaga. Kegiatan generik digunakan oleh unit kerja eselon II yang memiliki karakteristik sejenis sebagai pelaksana kegiatan yang bersifat dukungan/layanan internal/operasional.

Contoh:

"Pengelolaan dan Pengadministrasian Pegawai, Organisasi dan Tatalaksana"

2) Kegiatan teknis

Kegiatan teknis adalah Kegiatan yang mendukung pelaksanaan tugas dan fungsi Kementerian/Lembaga dalam mendukung sasaran Pembangunan Nasional. Penerima manfaat Kegiatan teknis merupakan eksternal Kementerian/Lembaga. Kegiatan teknis terkait dengan Program teknis baik yang bersifat lintas maupun yang bersifat spesifik.

Contoh:

"Pengembangan Jaringan Air Tanah dan Air Baku"

- c. Pengelompokan kegiatan berdasarkan keterlibatan unit kerja pelaksana:

1) Kegiatan . . .



PRESIDEN
REPUBLIK INDONESIA

- 32 -

1) Kegiatan Spesifik

Kegiatan Spesifik adalah kegiatan, baik kegiatan generik maupun kegiatan teknis yang dilaksanakan oleh 1 (satu) Unit Kerja Eselon II. Dalam hal menyusun Kegiatan Spesifik, Kementerian/Lembaga mempertimbangkan tugas dan fungsi unit kerja pelaksana dalam mendukung capaian Sasaran Program.

Contoh:

"Pengembangan Bendungan, Danau, dan Bangunan Penampung Air Lainnya"

dilaksanakan oleh Direktorat Bendungan dan Danau.

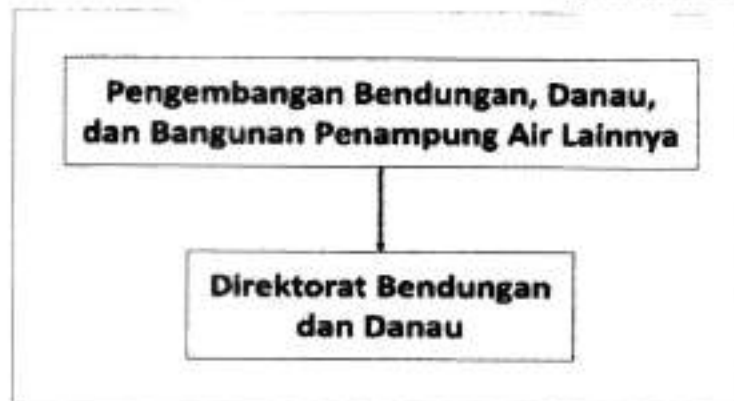

Gambar 9. Contoh Kegiatan Spesifik

2) Kegiatan Lintas

Kegiatan Lintas adalah Kegiatan, baik Kegiatan generik maupun Kegiatan teknis yang dilaksanakan oleh lebih dari 2 (dua) unit kerja eselon II. Dalam hal menyusun Kegiatan Lintas, Kementerian/Lembaga mempertimbangkan:

- a) terdapat keterkaitan yang kuat antar Kegiatan yang dilaksanakan oleh beberapa unit kerja sehingga Kegiatan tidak dapat dikerjakan secara terpisah;
- b) Kegiatan yang dilakukan oleh satu unit kerja merupakan bagian dari suatu siklus/proses yang saling berurutan (*sequence*); dan
- c) terdapat Kegiatan yang serupa/sejenis yang dilaksanakan oleh beberapa unit kerja.

Contoh: . . .



PRESIDEN
REPUBLIK INDONESIA

- 33 -

Contoh:

"Operasi dan Pemeliharaan Sarana Prasarana SDA serta Penanggulangan Darurat Akibat Bencana"

dilaksanakan oleh:

1. Direktorat Bina Operasi dan Pemeliharaan; dan
2. Direktorat Bina Penatagunaan SDA.

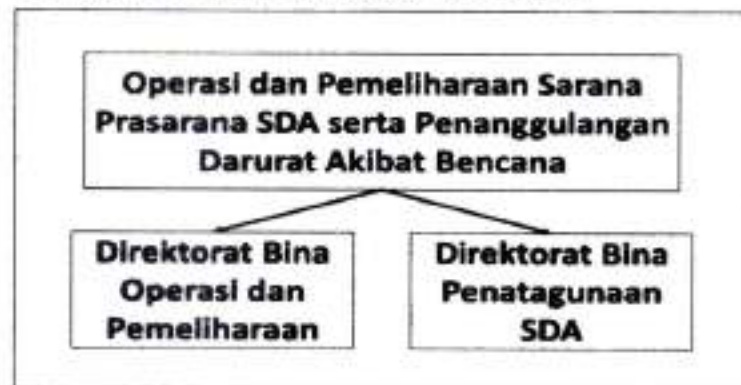

Gambar 10. Contoh Kegiatan Lintas dalam Lingkup UKE I yang Sama

- d. Kegiatan harus dilengkapi dengan Sasaran Kegiatan, Indikator Kinerja Kegiatan beserta Target kinerja dan Koordinator Kegiatan;
- e. Sasaran Kegiatan mencerminkan hasil kinerja Kegiatan yang ingin dicapai secara nasional. Penyusunan Sasaran Kegiatan sebagaimana dimaksud harus memenuhi kaidah sebagai berikut:
 - 1) Sasaran Kegiatan disusun sesuai tugas dan fungsi masing-masing unit kerja;
 - 2) Sasaran Kegiatan perlu memiliki keterkaitan dan hubungan sebab-akibat dengan Sasaran Program, dengan ketentuan bahwa 1 (satu) Sasaran Kegiatan hanya dapat mendukung tercapainya 1 (satu) Sasaran Program;
 - 3) Sasaran Kegiatan harus mendukung tercapainya Sasaran Program;
 - 4) Setiap Kegiatan dapat memiliki lebih dari satu Sasaran Kegiatan;

5) Dalam . . .



PRESIDEN
REPUBLIK INDONESIA

- 34 -

- 5) Dalam hal Kegiatan yang bersifat lintas, maka rumusan Sasaran Kegiatan dirumuskan sama maupun berbeda sesuai dengan tugas dan fungsi unit kerja yang dimaksud serta sesuai dengan kontribusinya dalam Kegiatan tersebut.

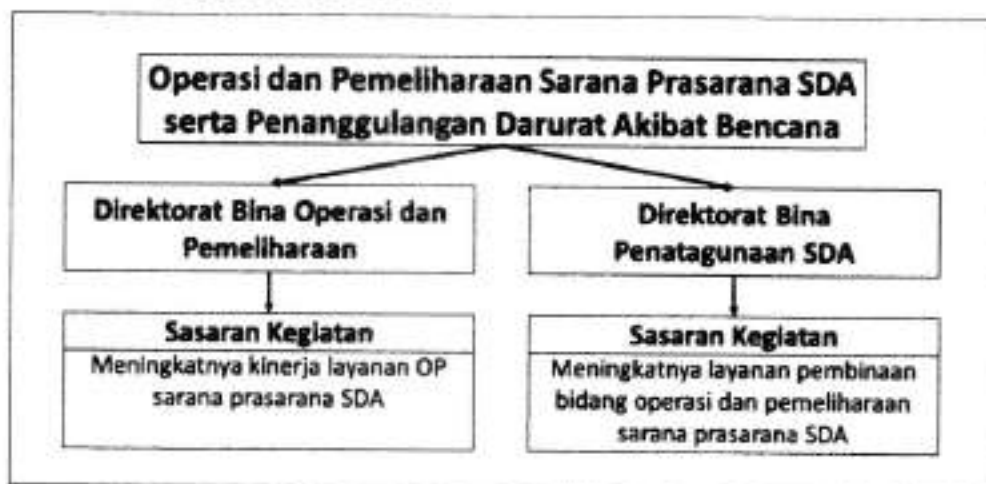

Gambar 11. Contoh Sasaran Kegiatan pada Kegiatan Lintas

- f. Indikator Kinerja Kegiatan merupakan alat ukur untuk menilai capaian kinerja Kegiatan dan rumusannya dapat bersifat kualitatif/kuantitatif. Penyusunan Indikator Kinerja Kegiatan sebagaimana dimaksud harus memenuhi kaidah sebagai berikut:
- 1) Indikator Kinerja Kegiatan disusun sesuai tugas dan fungsi masing-masing unit kerja;
 - 2) Indikator Kinerja Kegiatan dapat menggunakan:
 - a) Indikator yang sudah secara umum digunakan di mana data pengukuran pencapaian kinerjanya dilakukan oleh instansi lain sehingga K/L bersangkutan dapat menggunakan data ini secara langsung, seperti: (i) APK (Angka Partisipasi Kasar); (ii) APM (Angka Partisipasi Murni); dan (iii) IHSG (Indeks Harga Saham Gabungan); dan/atau
 - b) Indikator yang disusun sendiri oleh Kementerian/Lembaga bersangkutan di mana data pengukuran pencapaian kinerjanya dilakukan oleh K/L tersebut.

3) Dalam . . .



PRESIDEN
REPUBLIK INDONESIA

- 35 -

- 3) Dalam hal Kementerian/Lembaga ditugaskan untuk mengampu Indikator Kinerja Prioritas Pembangunan pada RPJM Nasional, Indikator Kinerja Kegiatan disusun dengan menggunakan nomenklatur yang telah ditetapkan dalam Prioritas Pembangunan terkait.
- 4) Indikator Kinerja Kegiatan harus bersifat spesifik, terukur, dan dapat dievaluasi berdasarkan periode waktu tertentu;
- 5) Dalam hal Kegiatan yang digunakan bersifat lintas, maka Indikator Kinerja Kegiatan dirumuskan berbeda sesuai dengan tugas dan fungsi unit kerja yang dimaksud serta sesuai dengan kontribusinya dalam Kegiatan tersebut.

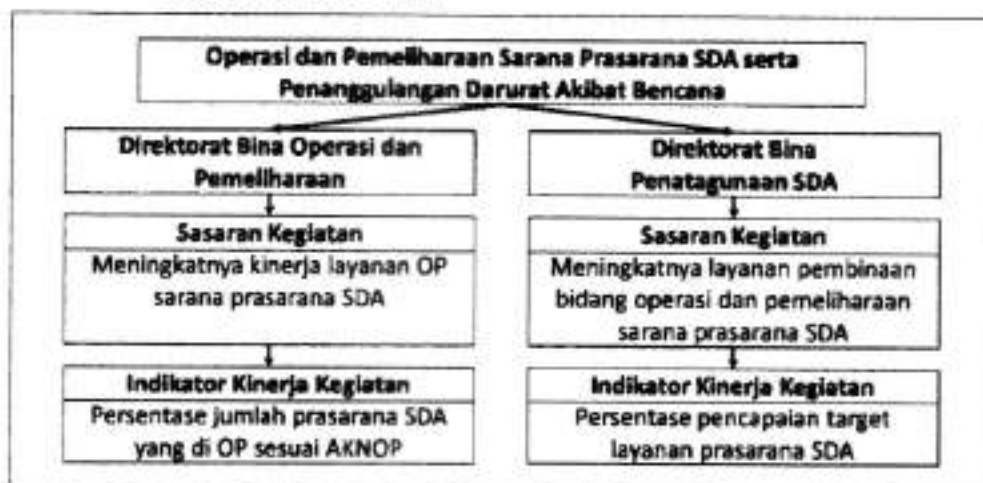

Gambar 12. Contoh Indikator Kinerja Kegiatan pada Kegiatan Lintas

- g. Target kinerja Sasaran Kegiatan disusun dengan mempertimbangkan, antara lain:
- 1) Target harus menggambarkan angka kuantitatif dan satuan yang akan dicapai dari setiap Sasaran Kegiatan;
 - 2) Target kinerja Sasaran Program diukur melalui Indikator Kinerja Kegiatan;
 - 3) penetapan Target harus logis, relevan dengan Indikator Kinerjanya, dan berdasarkan basis data yang jelas; dan
 - 4) penetapan Target harus mempertimbangkan kapasitas pelaksanaan dari unit kerja terkait;

h. Koordinator . . .



**PRESIDEN
REPUBLIK INDONESIA**

- 36 -

- h. Koordinator Kegiatan merupakan unit kerja yang mengoordinasikan pelaksanaan Kegiatan.
- i. Kegiatan, Sasaran Kegiatan, Indikator Kinerja Sasaran Kegiatan dan koordinator Kegiatan dituangkan secara daring dalam Sistem Informasi KRISNA-RENSTRAKL.

12. Keluaran Kegiatan (*output*)

Keluaran Kegiatan (*output*) adalah barang atau jasa yang dihasilkan oleh unit kerja pelaksana. Penyusunan Keluaran Kegiatan (*output*) pada Renstra-KL harus memenuhi kaidah penyusunan sebagai berikut:

- a. Keluaran Kegiatan (*output*) disusun sesuai Struktur data Keluaran Kegiatan (*output*), yang terdiri atas:
 - 1) Klasifikasi Rincian Output (KRO), yakni kumpulan atas rincian output yang disusun dengan mengelompokkan atau mengklasifikasikan muatan Keluaran Kegiatan (*output*) yang sejenis/serumpun berdasarkan sektor/bidang/jenis tertentu secara sistematis.
 - 2) Rincian Output (RO), yakni Keluaran Kegiatan (*output*) riil yang sangat spesifik yang dihasilkan oleh unit kerja Kementerian/Lembaga yang berfokus pada isu dan/atau Lokasi tertentu serta berkaitan langsung dengan tugas dan fungsi unit kerja tersebut dalam mendukung pencapaian Sasaran Kegiatan yang telah ditetapkan.
- b. Keluaran Kegiatan (*output*) harus dilengkapi dengan indikasi Lokasi, indikasi kebutuhan alokasi pendanaan, dan Target kinerja;
- c. Dalam hal Keluaran Kegiatan (*output*) mendukung pencapaian prioritas nasional, muatan Keluaran Kegiatan (*output*) tersebut dituangkan dalam Kegiatan yang berada di bawah Program teknis;
- d. Keluaran Kegiatan (*output*) dituangkan secara daring dalam Sistem Informasi KRISNA-RENSTRAKL.

13. Kerangka . . .



PRESIDEN
REPUBLIK INDONESIA

- 37 -

13. Kerangka Pendanaan

Kerangka Pendanaan menggambarkan strategi dan indikasi kebutuhan pendanaan untuk Program dan Kegiatan guna mencapai Target kinerja yang telah ditetapkan. Adapun penyusunan kerangka pendanaan dilakukan dengan memperhatikan kaidah-kaidah berikut:

- a. Kerangka Pendanaan disusun dalam perspektif jangka menengah (5 (lima) tahun) dan bersifat indikasi;
- b. Kerangka Pendanaan disusun sesuai Program, Kegiatan dan Keluaran Kegiatan (*output*) yang direncanakan;
- c. Kerangka Pendanaan disusun dengan mempertimbangkan realisasi anggaran dan capaian Target selama 5 (lima) tahun periode Renstra-KL sebelumnya;
- d. Kerangka Pendanaan diprioritaskan untuk mendanai kebutuhan dalam rangka mencapai Target pembangunan pada RPJM Nasional sesuai tanggung jawab Kementerian/Lembaga terkait;
- e. Kerangka Pendanaan dapat memuat bauran sumber pendanaan baik yang bersumber dari APBN maupun sumber pendanaan lainnya yang sah. Dalam menentukan sumber sebagaimana dimaksud, Kementerian/Lembaga memperhatikan kerangka pendanaan jangka menengah dalam RPJM Nasional;
- f. Kerangka pendanaan sebagaimana dimaksud memuat identifikasi kerangka pendanaan terkait dukungan terhadap kegiatan prioritas berupa APBN, sumber pendanaan lainnya yang sah termasuk pendanaan Non-APBN, swasta, dan/atau pendanaan inovatif lainnya; dan
- g. Kerangka pendanaan juga memuat identifikasi sumber pendanaan program K/L dengan rincian indikasi pendanaan tahunan.

Gambar 13 . . .



PRESIDEN
REPUBLIK INDONESIA

- 38 -

Gambar 13. Hubungan Kerangka Logis Kementerian/Lembaga dengan Pencapaian Pembangunan Nasional



III. Mekanisme . . .



**PRESIDEN
REPUBLIK INDONESIA**

- 39 -

III. Mekanisme Penyusunan Rancangan Teknokratik Rencana Strategis Kementerian/Lembaga dan Rancangan Rencana Strategis Kementerian/Lembaga

Penyusunan Renstra-KL merupakan bagian yang tidak terpisahkan dalam proses penyusunan RPJM Nasional. Penyusunan kedua dokumen perencanaan tersebut dilakukan secara paralel, dimana hasil dari rangkaian kegiatan akan saling melengkapi bagi proses yang lainnya. Sebagaimana dimuat dalam Pasal 7 Peraturan Presiden ini, tahapan penyusunan Renstra-KL meliputi:

1. penyusunan Rancangan Teknokratik Renstra-KL;
2. penyusunan rancangan Renstra-KL;
3. penelaahan rancangan Renstra-KL;
4. penyesuaian rancangan Renstra-KL; dan
5. persetujuan rancangan Renstra-KL.

Dalam tahapan penyusunan Renstra-KL tersebut, dilakukan penyusunan dokumen rancangan Renstra-KL yang dibagi menjadi 4 (empat) alur tahapan penyusunan dokumen Renstra-KL sebagai berikut:

1. Penyusunan Rancangan Teknokratik Renstra-KL
2. Penyusunan Rancangan Awal Renstra-KL
3. Penyusunan Rancangan Renstra-KL
4. Penyesuaian Rancangan Renstra-KL

Tahapan penyusunan Renstra-KL sebagaimana dimaksud dapat dikategorikan dalam 2 (dua) proses, yakni:

1. Proses Teknokratik

Proses Teknokratik dalam penyusunan Renstra-KL merupakan proses perencanaan yang dilakukan dengan menggunakan metode dan kerangka berpikir ilmiah untuk menganalisis kondisi obyektif dengan mempertimbangkan beberapa skenario pembangunan selama periode rencana berikutnya. Proses teknokratik ini menghasilkan Rancangan Teknokratik Renstra-KL.

Penyusunan Rancangan Teknokratik Renstra-KL dilakukan dengan memperhatikan hasil evaluasi pelaksanaan pembangunan di sektor yang sesuai dengan tugas dan kewenangannya serta aspirasi Masyarakat. Penyusunan Rancangan Teknokratik Renstra-KL terlebih dahulu berpedoman pada konsep rancangan Teknokratik RPJM Nasional, untuk selanjutnya dimutakhirkan terhadap Rancangan Teknokratik RPJM Nasional. Oleh karena itu, penentuan Visi, Misi, Tujuan, Sasaran Strategis, Strategi, Kebijakan, Program, Kegiatan, Indikator Kinerja, Target kinerja, dan kerangka pendanaan Kementerian/Lembaga selama 5 (lima) tahun juga harus berfokus pada pencapaian sasaran pembangunan pada RPJM Nasional.

Adapun . . .



**PRESIDEN
REPUBLIK INDONESIA**

- 40 -

Adapun mekanisme penyusunan Rancangan Teknokratik Rencana Strategis Kementerian/Lembaga adalah sebagai berikut:

- a. Kementerian/Lembaga menyusun Rancangan Teknokratik Renstra-KL yang dapat dimulai pada bulan November 2 (dua) tahun sebelum tahun pertama periode Renstra-KL berkenaan;
- b. Dalam rangka penyusunan Rancangan Teknokratik Renstra-KL, Kementerian/Lembaga melakukan:
 - 1) koordinasi dengan Kementerian Perencanaan untuk mengidentifikasi kebijakan sektoral dan kewilayahan terkait sesuai dengan konsep rancangan teknokratik RPJM Nasional;
 - 2) evaluasi pencapaian Program dan Kegiatan yang didasarkan pada sasaran dan/atau standar kinerja yang telah ditetapkan dalam dokumen Renstra-KL periode sebelumnya;
 - 3) penjangkaran aspirasi Masyarakat terkait pemenuhan kebutuhan barang publik, layanan publik, dan regulasi dalam lingkup kewenangan Kementerian/Lembaga yang didapatkan dari proses penjangkaran aspirasi oleh Kementerian/Lembaga melalui wadah dan mekanisme yang akuntabel seperti forum konsultasi, forum diskusi kelompok terarah (*focus group discussion*), media cetak dan media elektronik, situs web (*website*), dan metode penjangkaran aspirasi lainnya yang akuntabel; dan
 - 4) koordinasi dengan pemerintah daerah untuk mengidentifikasi pembagian tugas dalam pencapaian sasaran Pembangunan Nasional.
- c. Kementerian/Lembaga menyusun Rancangan Teknokratik Renstra-KL dengan berfokus pada penyusunan muatan-muatan pada dokumen tertulis Renstra-KL;
- d. Kementerian/Lembaga melakukan penyesuaian Rancangan Teknokratik Renstra-KL terhadap Rancangan Teknokratik RPJM Nasional;

2. Proses . . .



PRESIDEN
REPUBLIK INDONESIA

- 41 -

2. Proses Politik

Proses politik dalam penyusunan Renstra-KL merupakan proses penyelarasan rancangan Renstra-KL dengan visi, misi, dan program prioritas Presiden dan Wakil Presiden. Proses politik ini merupakan lanjutan dari proses teknokratik, yang akan menghasilkan rancangan awal Renstra-KL, rancangan Renstra-KL dan penyesuaian rancangan Renstra-KL.

Sesuai Peraturan Pemerintah Nomor 40 Tahun 2006 tentang Tata Cara Penyusunan Rencana Pembangunan Nasional, penyusunan rancangan Renstra-KL dilakukan dengan berpedoman pada rancangan awal RPJM Nasional yang telah memuat visi, misi, dan program prioritas Presiden dan Wakil Presiden. Mempertimbangkan (i) pelantikan Presiden dan Wakil Presiden; dan (ii) berbagai amanat terkait penyusunan Renstra-KL dan RPJM Nasional dalam Peraturan Pemerintah Nomor 40 Tahun 2006 tentang Tata Cara Penyusunan Rencana Pembangunan Nasional yang perlu diselesaikan sampai dengan 3 (tiga) bulan setelah Presiden dan Wakil Presiden dilantik, maka Kementerian/Lembaga terlebih dahulu menyusun rancangan awal Renstra-KL sebagai bentuk penyempurnaan atas Rancangan Teknokratik Renstra-KL terhadap konsep rancangan awal RPJM Nasional. Hal tersebut bertujuan untuk menjembatani terbatasnya waktu penyusunan rancangan Renstra-KL.

Rancangan awal Renstra-KL akan disempurnakan menjadi rancangan Renstra-KL dengan mengacu pada rancangan awal RPJM Nasional. Rancangan Renstra-KL selanjutnya akan ditelaah melalui Pertemuan Dua Pihak, yang hasilnya menjadi dasar bagi Kementerian/Lembaga untuk melakukan perbaikan terhadap rancangan Renstra-KL. Adapun perbaikan sebagaimana dimaksud akan disesuaikan dengan Peraturan Presiden mengenai RPJM Nasional, untuk selanjutnya ditelaah kembali melalui Forum Penyesuaian.

Adapun mekanisme penyusunan rancangan awal Renstra-KL, rancangan Renstra-KL dan penyesuaian rancangan Renstra-KL sebagaimana diuraikan di atas adalah sebagai berikut:

- a. Mekanisme Penyusunan Rancangan Awal Rencana Strategis Kementerian/Lembaga
 - 1) Kementerian/Lembaga menyusun rancangan awal Renstra-KL setelah Kementerian Perencanaan menyampaikan konsep rancangan awal RPJM Nasional kepada Kementerian/Lembaga yang memuat visi, misi dan program prioritas calon Presiden dan wakil Presiden peraih suara terbanyak berdasarkan pengumuman Komisi Pemilihan Umum;
 - 2) Kementerian . . .



**PRESIDEN
REPUBLIK INDONESIA**

- 42 -

- 2) Kementerian/Lembaga menyusun rancangan awal Renstra-KL dengan menyesuaikan Rancangan Teknokratik Renstra-KL terhadap sasaran dan prioritas Pembangunan Nasional pada konsep rancangan awal RPJM Nasional;
 - 3) Kementerian/Lembaga melakukan pembahasan dengan Kementerian Perencanaan untuk memastikan keselarasan rancangan awal Renstra-KL dengan konsep rancangan awal RPJM Nasional.
- b. Mekanisme Penyusunan Rancangan Rencana Strategis Kementerian/Lembaga
- 1) Kementerian/Lembaga menyusun rancangan Renstra-KL setelah Kementerian Perencanaan menyampaikan rancangan awal RPJM Nasional kepada Kementerian/Lembaga yang memuat visi, misi, dan program prioritas Presiden dan Wakil Presiden;
 - 2) Kementerian/Lembaga menyusun rancangan Renstra-KL dengan menyesuaikan rancangan awal Renstra-KL terhadap sasaran dan prioritas Pembangunan Nasional pada rancangan awal RPJM Nasional;
 - 3) Kementerian/Lembaga menyusun muatan dokumen tertulis rancangan Renstra-KL sesuai sistematika penulisan dokumen tertulis Renstra-KL dan kaidah penyusunan Renstra-KL;
 - 4) Kementerian/Lembaga melakukan penyusunan data dan informasi rancangan Renstra-KL melalui penguangan (*input*) data melalui Sistem Informasi KRISNA-RENSTRAKL;
 - 5) Kementerian/Lembaga menyampaikan konsep (*draft*) atas dokumen tertulis rancangan Renstra-KL kepada Kementerian Perencanaan;
 - 6) Kementerian/Lembaga menyampaikan data dan informasi rancangan Renstra-KL secara daring pada Sistem Informasi KRISNA-RENSTRAKL;
 - 7) Kementerian/Lembaga dan Kementerian Perencanaan melakukan penelaahan atas dokumen tertulis serta data dan informasi rancangan Renstra-KL melalui Pertemuan Dua Pihak;
 - 8) Kementerian/Lembaga melakukan perbaikan atas dokumen tertulis serta data dan informasi rancangan Renstra-KL berdasarkan hasil penelaahan rancangan Renstra-KL;
 - 9) Kementerian . . .



**PRESIDEN
REPUBLIK INDONESIA**

- 43 -

- 9) Kementerian/Lembaga menyampaikan perbaikan atas dokumen tertulis rancangan Renstra-KL kepada Kementerian Perencanaan;
 - 10) Kementerian/Lembaga menyampaikan perbaikan atas data dan informasi rancangan Renstra-KL secara daring pada Sistem Informasi KRISNA-RENSTRAKL.
- c. Mekanisme Penyesuaian Rancangan Rencana Strategis Kementerian/Lembaga
- 1) Kementerian/Lembaga melakukan penyesuaian rancangan Renstra-KL setelah Kementerian Perencanaan menetapkan Peraturan Presiden mengenai RPJM Nasional;
 - 2) Kementerian/Lembaga melakukan penyesuaian rancangan Renstra-KL terhadap sasaran dan prioritas Pembangunan Nasional pada RPJM Nasional;
 - 3) Kementerian/Lembaga melakukan penyesuaian atas muatan dokumen tertulis rancangan Renstra-KL sesuai sistematika penulisan dokumen tertulis Renstra-KL dan kaidah penyusunan Renstra-KL;
 - 4) Kementerian/Lembaga melakukan penyesuaian atas data dan informasi rancangan Renstra-KL melalui penuangan (*input*) data melalui Sistem Informasi KRISNA-RENSTRAKL;
 - 5) Kementerian/Lembaga menyampaikan konsep (*draft*) atas penyesuaian dokumen tertulis rancangan Renstra-KL kepada Kementerian Perencanaan;
 - 6) Kementerian/Lembaga menyampaikan penyesuaian atas data dan informasi rancangan Renstra-KL secara daring pada Sistem Informasi KRISNA-RENSTRAKL;
 - 7) Kementerian/Lembaga dan Kementerian Perencanaan melakukan penelaahan atas penyesuaian dokumen tertulis serta data dan informasi rancangan Renstra-KL melalui Forum Penyesuaian yang dikoordinasikan oleh Kementerian Perencanaan;
 - 8) Kementerian/Lembaga melakukan perbaikan atas penyesuaian dokumen tertulis serta data dan informasi rancangan Renstra-KL berdasarkan hasil kesepakatan pada Forum Penyesuaian;
 - 9) Kementerian/Lembaga menyampaikan rancangan akhir dokumen tertulis rancangan Renstra-KL yang memuat perbaikan berdasarkan hasil kesepakatan pada Forum Penyesuaian kepada Kementerian Perencanaan;

10) Biro . . .



**PRESIDEN
REPUBLIK INDONESIA**

- 44 -

- 10) Kementerian/Lembaga menyampaikan rancangan akhir data dan informasi rancangan Renstra-KL yang memuat perbaikan berdasarkan hasil kesepakatan pada Forum Penyesuaian secara daring pada Sistem Informasi KRISNA-RENSTRACL.

IV. Kaidah Pelaksanaan Penyusunan Renstra-KL

1. Ketentuan mengenai proses penyusunan rencana strategis pada tingkat organisasi dan/atau unit kerja yang lebih rendah dari Kementerian/Lembaga sesuai ketentuan peraturan perundang-undangan dapat diatur lebih lanjut oleh masing-masing Kementerian/Lembaga;
2. Penyusunan rencana strategis pada tingkat organisasi dan/atau unit kerja yang lebih rendah wajib mengacu pada Renstra-KL;
3. Lembaga Tinggi Negara yang telah memiliki Bagian Anggaran (BA) wajib menyusun Renstra Lembaganya berdasarkan Peraturan Presiden ini, dengan tetap mengacu kepada target capaian yang ditetapkan dalam RPJM Nasional;
4. Penyusunan Renstra-KL dilakukan dengan mempertimbangkan kebijakan manajemen risiko Pembangunan Nasional; dan
5. Penyusunan Renstra-KL dilakukan dengan memperhatikan kesesuaian dengan Bab V RPJM Nasional terkait pendanaan pembangunan dan Bab VI RPJM Nasional terkait pengendalian, evaluasi, dan tata kelola data pembangunan dengan memperhatikan manajemen kinerja dan manajemen risiko.

V. Format . . .



PRESIDEN
REPUBLIK INDONESIA

- 45 -

V. Format dalam Penyusunan Lampiran Renstra-KL

1. Format dalam Penyusunan Lampiran Renstra-KL sebagaimana dimaksud pada Bab ini akan digunakan oleh Kementerian/Lembaga dalam menyusun bagian Lampiran pada dokumen tertulis Renstra-KL.
2. Format dalam Penyusunan Lampiran Renstra-KL sebagaimana dimaksud pada Bab ini juga akan diterapkan sebagai format laporan hasil olah data pada Sistem Informasi KRISNA-RENSTRAKL.
3. Format dalam Penyusunan Lampiran Renstra-KL sebagaimana dimaksud pada Bab ini dapat disesuaikan sesuai kebijakan perencanaan jangka menengah sebagaimana ditetapkan oleh Kementerian Perencanaan.
4. Format dalam Penyusunan Lampiran Renstra-KL sebagaimana dimaksud pada Bab ini terdiri atas:
 - a. Format 1. Matriks Kinerja dan Pendanaan Kementerian/Lembaga

Program/ Kegiatan	Sasaran (<i>outcome</i>)/Sasaran Kegiatan (<i>output</i>)/Indikator	Program	Lokasi	Target					Alokasi (dalam juta rupiah)					Unit Organisasi Pelaksana
				2025	2026	2027	2028	2029	2025	2026	2027	2028	2029	
KEMENTERIAN/LEMBAGA								XXX	XXX	XXX	XXX	XXX		
	Sasaran Strategis 1												XXX	

- Indikator ...



PRESIDEN
REPUBLIK INDONESIA

- 46 -

	- Indikator Kinerja Sasaran Strategis		XXX	XXX	XXX	XXX	XXX						
	- Indikator Kinerja Sasaran Strategis		XXX	XXX	XXX	XXX	XXX						
	Sasaran Strategis 2												XXX
	- Indikator Kinerja Sasaran Strategis		XXX	XXX	XXX	XXX	XXX						
PROGRAM A:								XXX	XXX	XXX	XXX	XXX	XXX
	Sasaran Program (Outcome) 1												
	- Indikator Kinerja Program		XXX	XXX	XXX	XXX	XXX						
	- Indikator Kinerja Program		XXX	XXX	XXX	XXX	XXX						
	Sasaran Program (Outcome) 2												
	- Indikator Kinerja Program		XXX	XXX	XXX	XXX	XXX						
Kegiatan 1:								XXX	XXX	XXX	XXX	XXX	XXX

Sasaran . . .



PRESIDEN
REPUBLIK INDONESIA

- 47 -

	Sasaran Kegiatan													
	- Indikator Kinerja Kegiatan		XXX	XXX	XXX	XXX	XXX							
	- Indikator Kinerja Kegiatan		XXX	XXX	XXX	XXX	XXX							
	output		XXX	XXX	XXX	XXX	XXX							
	Sasaran Kegiatan													
	- Indikator Kinerja Kegiatan		XXX	XXX	XXX	XXX	XXX							
	output		XXX	XXX	XXX	XXX	XXX							
Kegiatan 2:								XXX	XXX	XXX	XXX	XXX	XXX	XXX
	Sasaran Kegiatan													
	- Indikator Kinerja Kegiatan		XXX	XXX	XXX	XXX	XXX							
	- Indikator Kinerja Kegiatan		XXX	XXX	XXX	XXX	XXX							
	output		XXX	XXX	XXX	XXX	XXX							
Dst														

b. Format . . .



PRESIDEN
REPUBLIK INDONESIA

- 48 -

- b. Format 2. Matriks Pendanaan Anggaran Pendapatan dan Belanja Negara dan Sumber Pendanaan Lainnya yang Sah terhadap Kegiatan Prioritas/Proyek Prioritas Kementerian/Lembaga

Kegiatan Prioritas/ Proyek Prioritas	Penugasan Indikator	Target					Alokasi APBN (dalam juta rupiah)					Alokasi Non-APBN (dalam juta rupiah)					Total (dalam juta rupiah)					
		2025	2026	2027	2028	2029	2025	2026	2027	2028	2029	2025	2026	2027	2028	2029	2025	2026	2027	2028	2029	

3. Format . . .



PRESIDEN
REPUBLIK INDONESIA

- 49 -

c. Format 3. Matriks Kerangka Regulasi

No.	Arah Kerangka Regulasi dan/atau Kebutuhan Regulasi	Urgensi Pembentukan Berdasarkan Evaluasi Regulasi Eksisting, Kajian Dan Penelitian	Unit Penanggungjawab	Unit Terkait/ Institusi	Target Penyelesaian
1.					
2.					
3.					
4.					
5.					

VI. PENUTUP . . .



PRESIDEN
REPUBLIK INDONESIA

- 50 -

VI. PENUTUP

Sesuai amanat Peraturan Pemerintah Nomor 40 Tahun 2006 tentang Tata Cara Penyusunan Rencana Pembangunan Nasional, Kementerian/Lembaga menyusun Renstra-KL untuk sektor yang menjadi tugas dan kewenangannya dengan mengacu pada Peraturan Presiden mengenai RPJM Nasional. Untuk menjaga pelaksanaan amanat tersebut, Kementerian/Lembaga berkoordinasi dengan Kementerian Perencanaan melakukan penyusunan Renstra-KL sesuai tahapan, kaidah penyusunan dan mekanisme penyusunan Renstra-KL sebagaimana diatur dalam Peraturan Presiden ini.

PRESIDEN REPUBLIK INDONESIA,

ttd.

PRABOWO SUBIANTO

Salinan sesuai dengan aslinya
KEMENTERIAN SEKRETARIAT NEGARA
REPUBLIK INDONESIA

Deputi Bidang Perundang-undangan dan
Administrasi Hukum,



Lydia Silvanna Djaman



**PRESIDEN
REPUBLIK INDONESIA**

LAMPIRAN II
PERATURAN PRESIDEN REPUBLIK INDONESIA
NOMOR 80 TAHUN 2025
TENTANG
PENYUSUNAN RENCANA STRATEGIS DAN RENCANA
KERJA KEMENTERIAN/LEMBAGA

**TATA CARA PENELAAHAN, PENYESUAIAN, DAN PERSETUJUAN
RANCANGAN RENCANA STRATEGIS KEMENTERIAN/LEMBAGA**

**I. KAIDAH UMUM PENELAAHAN, PENYESUAIAN, DAN PERSETUJUAN
RANCANGAN RENCANA STRATEGIS KEMENTERIAN/LEMBAGA**

Berdasarkan ketentuan Pasal 14 ayat (2) Peraturan Pemerintah Nomor 40 Tahun 2006 tentang Tata Cara Penyusunan Rencana Pembangunan Nasional dan Pasal 13 Peraturan Presiden ini, Kementerian Perencanaan melakukan penelaahan Renstra-KL. Penelaahan bertujuan untuk memastikan Kebijakan dapat konsisten dengan sasaran Prioritas Pembangunan dan/atau kerangka ekonomi makro dalam rancangan awal RPJM Nasional yang dapat terjabarkan ke dalam sasaran tujuan Kementerian/Lembaga dan sasaran tugas yang akan dilaksanakan pemerintah daerah provinsi sesuai dengan kewenangannya. Penelaahan Renstra-KL dilakukan melalui Pertemuan Dua Pihak dan Forum Penyesuaian yang dapat melibatkan Kementerian/Lembaga yang berkepentingan. Dalam Pertemuan Dua Pihak dan Forum Penyesuaian, Kementerian Perencanaan memberikan persetujuan atas rancangan Renstra-KL. Dalam rangka mendukung penelaahan Renstra-KL, perlu diatur mengenai tata cara penelaahan Renstra-KL yang di dalamnya mengatur secara lebih rinci mengenai aspek penelaahan, fokus penelaahan, mekanisme penelaahan, syarat dan ketentuan penelaah, serta tindak lanjut atas hasil penelaahan Renstra-KL.

A. Tujuan Tata Cara Penelaahan Rancangan Renstra-KL

Tata cara penelaahan rancangan Renstra-KL melalui Pertemuan Dua Pihak dan Forum Penyesuaian ini bertujuan untuk:

1. Memberikan penjelasan secara rinci mengenai tata cara penelaahan rancangan Renstra-KL;

2. Memberikan . . .



**PRESIDEN
REPUBLIK INDONESIA**

- 2 -

2. Memberikan panduan bagi Kementerian Perencanaan, Kementerian/Lembaga, dan pihak terkait dalam melakukan pembahasan dan penelaahan terhadap rancangan Renstra-KL; dan
3. Memastikan dalam proses penelaahan rancangan Renstra-KL konsisten dengan RPJM Nasional.

B. Hal-hal yang Menjadi Fokus Utama Penelaahan dalam Pertemuan Dua Pihak dan Forum Penyesuaian

Penelaahan oleh Kementerian Perencanaan dilakukan terhadap semua substansi muatan Renstra-KL beserta dokumen pendukungnya, namun demikian terdapat penekanan (fokus) baik pada Pertemuan Dua Pihak dan Forum Penyesuaian.

1. Penelaahan melalui Pertemuan Dua Pihak dilakukan untuk memastikan:
 - a. Visi dan Misi merupakan penjabaran visi dan misi Presiden dan Wakil Presiden sebagaimana tertuang dalam rancangan awal RPJM Nasional yang telah disesuaikan dengan tugas dan fungsi Kementerian/Lembaga;
 - b. Tujuan dan indikator Tujuan selaras dengan sasaran Pembangunan Nasional dalam RPJM Nasional;
 - c. Sasaran Strategis mendukung pencapaian visi dan misi Presiden dan Wakil Presiden serta berdasarkan pada sasaran Prioritas pembangunan dan/atau kerangka ekonomi makro dalam rancangan awal RPJM Nasional;
 - d. Kebijakan, Program, dan Kegiatan konsisten dengan kebijakan nasional dalam rancangan awal RPJM Nasional;
 - e. Program dan Kegiatan sesuai dengan pembagian urusan kewenangan pusat dan daerah;
 - f. Sasaran Program dan Sasaran Kegiatan mendukung pencapaian sasaran Prioritas Pembangunan dalam rancangan awal RPJM Nasional;
 - g. Sasaran Program dan Sasaran Kegiatan sesuai dengan kebijakan pengembangan wilayah dalam rancangan awal RPJM Nasional, dalam hal Program dan Kegiatan terkait dengan daerah;
 - h. Indikator Kinerja Sasaran Strategis, Indikator Kinerja Program, dan Indikator Kinerja Kegiatan mendukung pencapaian Indikator Kinerja pada Prioritas Pembangunan dalam rancangan awal RPJM Nasional;

i. indikasi . . .



**PRESIDEN
REPUBLIK INDONESIA**

- 3 -

- i. indikasi Keluaran Kegiatan (*output*) prioritas Kementerian/Lembaga beserta indikatornya mendukung pencapaian Prioritas Pembangunan pada rancangan awal RPJM Nasional;
- j. muatan rancangan Renstra-KL sesuai dengan tugas dan fungsi Kementerian/Lembaga;
- k. keterkaitan antara:
 - 1) Tujuan dengan Sasaran Strategis Kementerian/Lembaga;
 - 2) Program dengan Sasaran Program;
 - 3) Kegiatan dengan Sasaran Kegiatan; dan
 - 4) Sasaran Strategis Kementerian/Lembaga dengan Sasaran Program dan Sasaran Kegiatan.
- l. sumber daya yang diperlukan secara keseluruhan layak menurut kerangka ekonomi makro yang tertuang dalam rancangan awal RPJM Nasional;
- m. kesesuaian materi muatan Renstra-KL dengan materi muatan RPJM Nasional, termasuk antara lain:
 - 1) kesesuaian materi muatan Renstra-KL dengan Bab V RPJM Nasional terkait pendanaan pembangunan;
 - 2) kesesuaian materi muatan Renstra-KL dengan Bab VI RPJM Nasional terkait pengendalian, evaluasi, dan tata kelola data pembangunan dengan memperhatikan manajemen kinerja dan manajemen risiko;
- n. materi muatan identifikasi indikasi risiko dalam Renstra-KL;
- o. kesesuaian Kerangka Regulasi, kerangka kelembagaan, kerangka pendanaan dengan tugas dan fungsi Kementerian/Lembaga dalam rangka pencapaian Visi, Misi, dan Tujuan Kementerian/Lembaga untuk melaksanakan Prioritas Pembangunan yang terdapat dalam rancangan awal RPJM Nasional;
- p. kesesuaian Kerangka Regulasi Kementerian/Lembaga pada rancangan Renstra-KL terhadap Kerangka Regulasi nasional pada rancangan awal RPJM Nasional;
- q. kesesuaian kerangka kelembagaan Kementerian/Lembaga pada rancangan Renstra-KL terhadap kerangka kelembagaan nasional pada rancangan awal RPJM Nasional; dan
- r. kesesuaian . . .



**PRESIDEN
REPUBLIK INDONESIA**

- 4 -

- r. kesesuaian kerangka pendanaan Kementerian/Lembaga pada rancangan Renstra-KL terhadap Arah Kebijakan dan strategi pendanaan nasional serta kerangka ekonomi makro pada rancangan awal RPJM Nasional.
2. Penelaahan melalui Forum Penyesuaian dilakukan untuk memastikan:
 - a. Visi dan Misi merupakan penjabaran visi dan misi Presiden dan Wakil Presiden sebagaimana tertuang dalam Peraturan Presiden mengenai RPJM Nasional yang telah disesuaikan dengan tugas dan fungsi Kementerian/Lembaga;
 - b. Tujuan dan indikator Tujuan selaras dengan sasaran Pembangunan Nasional dalam RPJM Nasional;
 - c. Sasaran Strategis mendukung pencapaian visi dan misi Presiden dan Wakil Presiden serta berdasar pada sasaran Prioritas pembangunan dan/atau kerangka ekonomi makro dalam Peraturan Presiden mengenai RPJM Nasional;
 - d. Kebijakan, Program, dan Kegiatan konsisten dengan kebijakan nasional dalam Peraturan Presiden mengenai RPJM Nasional;
 - e. Program dan Kegiatan sesuai dengan pembagian urusan kewenangan pusat-daerah serta memperhatikan hasil musyawarah perencanaan pembangunan jangka menengah nasional;
 - f. Sasaran Program, dan Sasaran Kegiatan mendukung pencapaian sasaran Prioritas Pembangunan dalam Peraturan Presiden mengenai RPJM Nasional;
 - g. Sasaran Program dan Sasaran Kegiatan sesuai dengan kebijakan pengembangan wilayah dalam Peraturan Presiden mengenai RPJM Nasional, dalam hal Program dan Kegiatan terkait dengan daerah;
 - h. Indikator Kinerja Sasaran Strategis, Indikator Kinerja Program, dan Indikator Kinerja Kegiatan mendukung pencapaian Indikator Kinerja pada Prioritas Pembangunan dalam Peraturan Presiden mengenai RPJM Nasional;
 - i. indikasi Keluaran Kegiatan (*output*) prioritas Kementerian/Lembaga beserta indikatornya mendukung pencapaian Prioritas Pembangunan pada RPJM Nasional;
 - j. muatan penyesuaian rancangan Renstra-KL sesuai dengan tugas dan fungsi Kementerian/Lembaga sebagaimana tertuang dalam Peraturan Presiden mengenai Kementerian/Lembaga dan Peraturan Menteri/Peraturan Kepala Lembaga mengenai struktur organisasi dan tata kerja Kementerian/Lembaga;
 - k. keterkaitan . . .



**PRESIDEN
REPUBLIK INDONESIA**

- 5 -

- k. keterkaitan antara:
 - 1) Tujuan dengan Sasaran Strategis Kementerian/Lembaga;
 - 2) Program dengan Sasaran Program;
 - 3) Kegiatan dengan Sasaran Kegiatan; dan
 - 4) Sasaran Strategis Kementerian/Lembaga dengan Sasaran Program dan Sasaran Kegiatan.
- l. sumber daya yang diperlukan secara keseluruhan layak menurut kerangka ekonomi makro yang tertuang dalam Peraturan Presiden mengenai RPJM Nasional;
- m. kesesuaian materi muatan Renstra-KL dengan materi muatan RPJM Nasional, termasuk antara lain:
 - 1) kesesuaian materi muatan Renstra-KL dengan Bab V RPJM Nasional terkait pendanaan pembangunan;
 - 2) kesesuaian materi muatan Renstra-KL dengan Bab VI RPJM Nasional terkait pengendalian, evaluasi, dan tata kelola data pembangunan dengan memperhatikan manajemen kinerja dan manajemen risiko;
- n. materi muatan identifikasi indikasi risiko dalam Renstra-KL;
- o. kesesuaian Kerangka Regulasi, kerangka kelembagaan, kerangka pendanaan dengan tugas dan fungsi Kementerian/Lembaga dalam rangka pencapaian Visi, Misi, dan Tujuan Kementerian/Lembaga untuk melaksanakan Prioritas Pembangunan yang terdapat dalam Peraturan Presiden mengenai RPJM Nasional;
- p. kesesuaian Kerangka Regulasi Kementerian/Lembaga pada rancangan Renstra-KL terhadap Kerangka Regulasi nasional pada Peraturan Presiden mengenai RPJM Nasional;
- q. kesesuaian kerangka kelembagaan Kementerian/Lembaga pada rancangan Renstra-KL terhadap kerangka kelembagaan nasional pada Peraturan Presiden mengenai RPJM Nasional; dan
- r. kesesuaian kerangka pendanaan Kementerian/Lembaga pada rancangan Renstra-KL terhadap Arah Kebijakan dan strategi pendanaan nasional serta kerangka ekonomi makro pada Peraturan Presiden mengenai RPJM Nasional.

C. Aspek . . .



**PRESIDEN
REPUBLIK INDONESIA**

- 6 -

C. Aspek-aspek Penelaahan dalam Pertemuan Dua Pihak dan Forum Penyesuaian

1. Aspek administratif meliputi:

- a. kelengkapan struktur muatan dokumen rancangan Renstra-KL;
- b. kelengkapan data dan informasi rancangan Renstra-KL yang tertuang dalam Sistem Informasi KRISNA-RENSTRAKL;
- c. dokumen pendukung yang menggambarkan tugas dan fungsi Kementerian/Lembaga antara lain:
 - 1) Peraturan Presiden mengenai Kementerian/Lembaga;
 - 2) Peraturan Menteri/Peraturan Kepala Lembaga mengenai struktur organisasi dan tata kerja Kementerian/Lembaga; dan
 - 3) dokumen lain yang dipersyaratkan oleh Kementerian Perencanaan sebagai dasar dalam melakukan penelaahan.

2. Aspek kelayakan usulan antara lain meliputi:

- a. kesesuaian Visi dan Misi yang diusulkan dengan tugas dan fungsi Kementerian/Lembaga;
- b. kesesuaian Visi dan Misi yang diusulkan dengan visi dan misi Presiden dan Wakil Presiden dan sebagaimana tertuang dalam rancangan awal RPJM Nasional dan/atau Peraturan Presiden mengenai RPJM Nasional;
- c. kesesuaian Tujuan dan indikator Tujuan yang diusulkan dengan sasaran Pembangunan Nasional dalam RPJM Nasional;
- d. kesesuaian Sasaran Strategis yang diusulkan dengan tugas dan fungsi Kementerian/Lembaga;
- e. kesesuaian Sasaran Strategis beserta indikator dan target kinerjanya yang diusulkan dengan dukungan terhadap pencapaian sasaran Prioritas Pembangunan dan/atau kerangka ekonomi makro sebagaimana tertuang dalam rancangan awal RPJM Nasional dan/atau Peraturan Presiden mengenai RPJM Nasional;
- f. kesesuaian Arah Kebijakan dan Strategi Kementerian/Lembaga dengan tugas dan fungsi Kementerian/Lembaga;
- g. kesesuaian Arah Kebijakan dan Strategi Kementerian/Lembaga dengan dukungan terhadap Arah Kebijakan strategi nasional sebagaimana tertuang dalam rancangan awal RPJM Nasional dan/atau Peraturan Presiden mengenai RPJM Nasional;

h. kesesuaian . . .



PRESIDEN
REPUBLIK INDONESIA

- 7 -

- h. kesesuaian Kebijakan, Program, dan Kegiatan dengan tugas dan fungsi Kementerian/Lembaga;
- i. kesesuaian Kebijakan, Program, dan Kegiatan konsisten dengan kebijakan nasional sebagaimana tertuang dalam rancangan awal RPJM Nasional dan/atau Peraturan Presiden mengenai RPJM Nasional;
- j. kesesuaian Sasaran Program dan Sasaran Kegiatan beserta indikator dan Target kinerjanya dengan tugas dan fungsi Kementerian/Lembaga;
- k. kesesuaian Sasaran Program dan Sasaran Kegiatan beserta indikator dan Target kinerjanya dengan dukungan terhadap pencapaian sasaran Pembangunan Nasional pada rancangan awal RPJM Nasional dan/atau Peraturan Presiden mengenai RPJM Nasional;
- l. kesesuaian indikasi Keluaran Kegiatan (*output*) beserta indikasi Lokasi dan Target yang diusulkan dengan tugas dan fungsi Kementerian/ Lembaga;
- m. kesesuaian indikasi Keluaran Kegiatan (*output*) beserta indikasi Lokasi dan Target yang diusulkan dengan dukungan terhadap indikasi Keluaran Kegiatan (*output*) prioritas pada rancangan awal RPJM Nasional dan/atau Peraturan Presiden mengenai RPJM Nasional;
- n. kesesuaian indikator Keluaran Kegiatan (*output*) terhadap indikator Prioritas Pembangunan;
- o. kesesuaian kerangka logis Sasaran Strategis, Sasaran Program, dan Sasaran Kegiatan beserta indikatornya yang disusun dengan menggunakan pendekatan *top-down (cascading)*;
- p. keterkaitan antara Program, Kegiatan, dan Keluaran Kegiatan (*output*), dengan Sasaran Strategis, Sasaran Program, Sasaran Kegiatan dan Indikator Kinerja;
- q. kesesuaian Program, Kegiatan, dan Keluaran Kegiatan (*output*) dengan kaidah penyusunan sebagaimana diatur dalam Lampiran I Peraturan Presiden ini;
- r. kelayakan atas usulan kebutuhan sumber daya terhadap kerangka ekonomi makro yang tertuang dalam rancangan awal RPJM Nasional dan/atau Peraturan Presiden mengenai RPJM Nasional;
- s. kesesuaian Kerangka Regulasi Kementerian/Lembaga pada rancangan Renstra-KL terhadap Kerangka Regulasi nasional pada Peraturan Presiden mengenai RPJM Nasional;

t. kesesuaian . . .



**PRESIDEN
REPUBLIK INDONESIA**

- 8 -

- t. kesesuaian kerangka kelembagaan Kementerian/Lembaga pada rancangan Renstra-KL terhadap kerangka kelembagaan nasional pada Peraturan Presiden mengenai RPJM Nasional; dan
 - u. kesesuaian kerangka pendanaan Kementerian/Lembaga pada rancangan Renstra-KL terhadap Arah Kebijakan dan strategi pendanaan nasional serta kerangka ekonomi makro pada Peraturan Presiden mengenai RPJM Nasional.
3. Aspek kesiapan dilakukan dengan mengacu pada dokumen pendukung kesiapan kegiatan. Hal yang perlu ditelaah antara lain:
 - a. desain umum pelaksanaan kegiatan;
 - b. organisasi pelaksana kegiatan dan kapasitas instansi pelaksanaan;
 - c. indikasi kebutuhan lahan dan relokasi; dan/atau
 - d. mekanisme pemantauan dan evaluasi.
 4. Aspek Lokasi dengan memastikan agar indikasi Lokasi sesuai dengan arahan prioritas kebutuhan pembangunan wilayah sebagaimana tertuang dalam rancangan awal RPJM Nasional dan/atau Peraturan Presiden mengenai RPJM Nasional.
 5. Aspek kemanfaatan mempertimbangkan manfaat langsung dan manfaat tidak langsung serta dampak bagi peningkatan perekonomian nasional dan kesejahteraan masyarakat.
 6. Aspek risiko dengan mempertimbangkan kebijakan manajemen risiko Pembangunan Nasional.
- D. Persetujuan Rancangan Rencana Strategis Kementerian/Lembaga
1. Persetujuan atas muatan rancangan Renstra-KL diberikan dalam Pertemuan Dua Pihak dan Forum Penyesuaian;
 2. Persetujuan atas muatan rancangan Renstra-KL dalam Pertemuan Dua Pihak diberikan melalui Sistem Informasi KRISNA-RENSTRACL oleh Kementerian Perencanaan;
 3. Persetujuan atas muatan rancangan Renstra-KL dalam Forum Penyesuaian diberikan melalui:
 - a. Sistem Informasi KRISNA-RENSTRACL oleh Kementerian Perencanaan; dan
 - b. Surat persetujuan Menteri Perencanaan kepada Menteri/Kepala Lembaga.

II. MEKANISME . . .



**PRESIDEN
REPUBLIK INDONESIA**

- 9 -

II. MEKANISME PENELAAHAN DALAM PERTEMUAN DUA PIHAK DAN FORUM PENYESUAIAN, SERTA PERSETUJUAN RANCANGAN RENCANA STRATEGIS KEMENTERIAN/LEMBAGA

Penelaahan rancangan Renstra-KL merupakan bagian dari rangkaian proses penyusunan RPJM Nasional dan Renstra-KL. Penelaahan rancangan Renstra-KL dilakukan secara terus-menerus dalam satu siklus perencanaan yang terdiri atas:

1. Pertemuan Dua Pihak antara Kementerian Perencanaan dan Kementerian/Lembaga dalam rangka membahas kesesuaian rancangan Renstra-KL dengan rancangan awal RPJM Nasional; dan
2. Forum Penyesuaian antara Kementerian Perencanaan, Kementerian/Lembaga, dan pihak lainnya untuk membahas kesesuaian rancangan Renstra-KL dengan hasil musyawarah perencanaan pembangunan jangka menengah nasional dan Peraturan Presiden mengenai RPJM Nasional pada periode Renstra-KL berkenaan.

A. Waktu Penelaahan Rancangan Renstra-KL:

1. Penelaahan rancangan Renstra-KL dalam Pertemuan Dua Pihak dimulai sejak disampaikannya rancangan Renstra-KL oleh Kementerian/Lembaga kepada Kementerian Perencanaan; dan
2. Forum Penyesuaian rancangan Renstra-KL menjadi Renstra-KL dapat dilaksanakan sejak ditetapkannya Peraturan Presiden mengenai RPJM Nasional sampai dengan paling lambat minggu pertama Agustus tahun pertama periode Renstra-KL berkenaan.

Jadwal . . .



PRESIDEN
REPUBLIK INDONESIA

- 10 -

Jadwal secara detail dalam penelaahan melalui Pertemuan Dua Pihak dan Forum Penyesuaian, serta persetujuan rancangan Renstra-KL dapat dilihat pada Gambar 8 berikut:

Gambar 8 Jadwal Penyusunan Renstra-KL

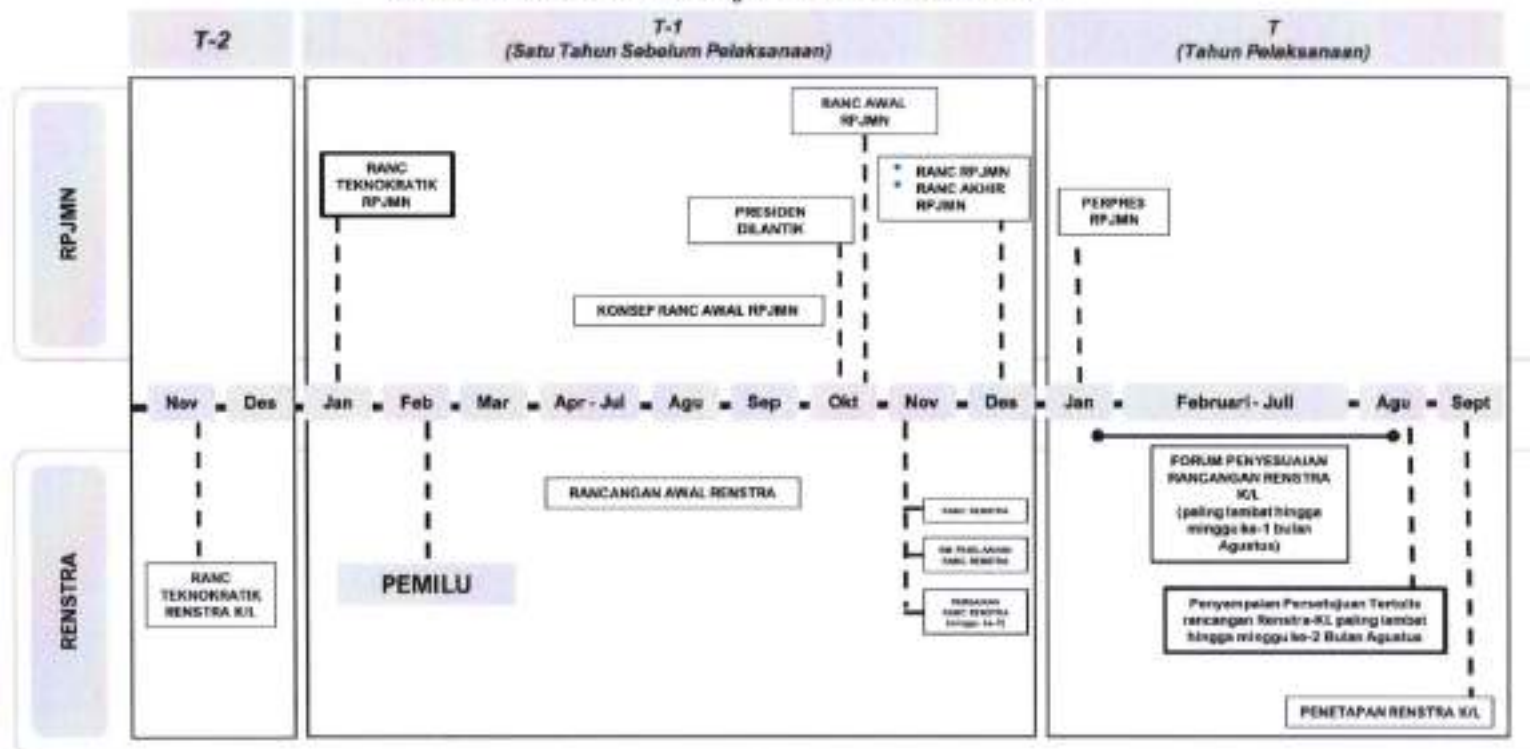



**PRESIDEN
REPUBLIK INDONESIA**

- 11 -

B. Mekanisme Penelaahan Rancangan Renstra-KL dalam Pertemuan Dua Pihak

1. Penelaahan rancangan Renstra-KL dilakukan melalui Pertemuan Dua Pihak antara Kementerian Perencanaan dan Kementerian/Lembaga;
2. Penelaahan rancangan Renstra-KL dimulai sejak disampaikannya rancangan Renstra-KL oleh Kementerian/Lembaga kepada Kementerian Perencanaan;
3. Pertemuan Dua Pihak dalam rangka penelaahan rancangan Renstra-KL dikoordinasikan Kementerian Perencanaan;
4. Dalam rangka mengoordinasikan penelaahan rancangan Renstra-KL, Kementerian Perencanaan mengundang Kementerian/Lembaga dalam Pertemuan Dua Pihak;
5. Kementerian Perencanaan terlebih dahulu memastikan kelengkapan dokumen penelaahan rancangan Renstra-KL sebelum melakukan pembahasan dengan Kementerian/Lembaga;
6. Hasil pembahasan rancangan Renstra-KL dalam Pertemuan Dua Pihak dituangkan dalam berita acara hasil Pertemuan Dua Pihak penelaahan rancangan Renstra-KL (Format berita acara tercantum pada Bab III Lampiran II Peraturan Presiden ini);
7. Kementerian Perencanaan mengoordinasikan penguangan berita acara hasil Pertemuan Dua Pihak penelaahan rancangan Renstra-KL;
8. Kementerian/Lembaga dan Kementerian Perencanaan menuangkan (*input*) berita acara hasil Pertemuan Dua Pihak penelaahan rancangan Renstra-KL secara daring dalam Sistem Informasi KRISNA- RENSTRAKL;
9. Berita acara hasil Pertemuan Dua Pihak penelaahan rancangan Renstra-KL sebagaimana dimaksud memuat hal-hal yang disepakati dan/atau yang belum dapat disepakati;
10. Berita acara hasil Pertemuan Dua Pihak penelaahan rancangan Renstra-KL disepakati dan ditandatangani oleh pejabat setingkat Eselon II di Kementerian Perencanaan dan Kementerian/Lembaga;
11. Kementerian/Lembaga melakukan perbaikan rancangan Renstra-KL sesuai kesepakatan yang tertuang dalam berita acara hasil Pertemuan Dua Pihak penelaahan rancangan Renstra-KL;
12. Kementerian/Lembaga mengoordinasikan perbaikan rancangan Renstra-KL;

13. Kementerian . . .



**PRESIDEN
REPUBLIK INDONESIA**

- 12 -

13. Kementerian/Lembaga menyampaikan perbaikan atas dokumen tertulis Rancangan Renstra-KL kepada Kementerian Perencanaan; dan
 14. Kementerian/Lembaga menyampaikan perbaikan atas data dan informasi Rancangan Renstra-KL secara daring melalui Sistem Informasi KRISNA-RENSTRACL.
- C. Mekanisme Penelaahan Rancangan Renstra-KL dalam Forum Penyesuaian
1. Penelaahan dalam rangka penyesuaian Rancangan Renstra-KL dengan Peraturan Presiden mengenai RPJM Nasional dilakukan melalui Forum Penyesuaian;
 2. Forum Penyesuaian dapat dimulai sejak ditetapkannya Peraturan Presiden mengenai RPJM Nasional;
 3. Forum Penyesuaian dikoordinasikan oleh Kementerian Perencanaan;
 4. Kementerian Perencanaan mengundang Kementerian/Lembaga dalam Forum Penyesuaian;
 5. Kementerian Perencanaan mengundang juga:
 - a. Kementerian Keuangan untuk memberikan pertimbangan terkait keselarasan indikasi pendanaan pada Renstra-KL dengan kerangka anggaran jangka menengah.
 - b. kementerian yang menyelenggarakan urusan pemerintahan di bidang aparatur negara untuk memberikan pertimbangan terhadap aspek kelayakan usulan terkait keselarasan, konsistensi dan keterkaitan antara:
 - a. Tujuan dengan Sasaran Strategis Kementerian/Lembaga;
 - b. Program dengan Sasaran Program;
 - c. Kegiatan dengan Sasaran Kegiatan; dan
 - d. Sasaran Strategis Kementerian/Lembaga dengan Sasaran Program dan Sasaran Kegiatan;
 6. Kementerian Perencanaan dapat mengundang lembaga yang menyelenggarakan urusan pemerintahan di bidang pengawasan keuangan negara/daerah dan Pembangunan Nasional untuk memberikan pertimbangan terkait:
 - a. konsistensi penuangan Keluaran Kegiatan (*output*) yang mendukung pencapaian Prioritas Pembangunan pada Renstra-KL, telah sesuai dengan Proyek Prioritas yang tercantum pada Peraturan Presiden mengenai RPJM Nasional;
 - b. konsistensi . . .



**PRESIDEN
REPUBLIK INDONESIA**

- 13 -

- b. konsistensi penguangan Keluaran Kegiatan (*output*) lainnya dengan tugas dan fungsi Kementerian/Lembaga;
7. Kementerian Perencanaan terlebih dahulu memastikan kelengkapan dokumen penelaahan sebelum melakukan Forum Penyesuaian;
8. Hasil penelaahan dalam rangka penyesuaian rancangan Renstra-KL melalui Forum Penyesuaian dituangkan dalam berita acara hasil Forum Penyesuaian rancangan Renstra-KL (Format berita acara tercantum pada Bab III Lampiran II Peraturan Presiden ini);
9. Kementerian Perencanaan mengoordinasikan penguangan berita acara hasil Forum Penyesuaian rancangan Renstra-KL;
10. Kementerian/Lembaga dan Kementerian Perencanaan menuangkan (*input*) berita acara hasil Forum Penyesuaian rancangan Renstra-KL secara daring dalam Sistem Informasi KRISNA- RENSTRAKL;
11. Berita acara hasil Forum Penyesuaian rancangan Renstra-KL sebagaimana dimaksud memuat hal-hal yang disepakati dan/atau yang belum dapat disepakati;
12. Berita acara hasil Forum Penyesuaian rancangan Renstra-KL disepakati dan ditandatangani oleh pejabat setingkat Eselon II di Kementerian Perencanaan dan Kementerian/Lembaga;
13. Kementerian/Lembaga melakukan perbaikan atas penyesuaian dokumen tertulis serta data dan informasi rancangan Renstra-KL sesuai kesepakatan yang tertuang dalam berita acara Forum Penyesuaian rancangan Renstra-KL;
14. Kementerian/Lembaga menyampaikan rancangan akhir dokumen tertulis rancangan Renstra-KL yang memuat perbaikan berdasarkan hasil kesepakatan pada Forum Penyesuaian kepada Kementerian Perencanaan; dan
15. Kementerian/Lembaga menyampaikan rancangan akhir data dan informasi rancangan Renstra-KL yang memuat perbaikan berdasarkan hasil kesepakatan pada Forum Penyesuaian secara daring melalui Sistem Informasi KRISNA-RENSRAKL.

D. Mekanisme . . .



**PRESIDEN
REPUBLIK INDONESIA**

- 14 -

D. Mekanisme Persetujuan Rancangan Renstra-KL dalam Pertemuan Dua Pihak dan Forum Penyesuaian

1. Persetujuan atas rancangan Renstra-KL yang telah diperbaiki dalam Sistem Informasi KRISNA-RENSTRAKL sebagaimana dimaksud dalam angka 14 Bagian B Bab II Lampiran II Peraturan Presiden ini, diberikan melalui Pertemuan Dua Pihak oleh Kementerian Perencanaan;
2. Persetujuan atas Rancangan Renstra-KL dalam Forum Penyesuaian diberikan dengan ketentuan sebagai berikut:
 - a. Kementerian Perencanaan memberikan persetujuan atas penyesuaian rancangan akhir data dan informasi Renstra-KL yang telah diperbaiki dalam Sistem Informasi KRISNA-RENSTRAKL sebagaimana dimaksud dalam angka 15 Bagian C Bab II Lampiran II Peraturan Presiden ini; dan
 - b. Menteri Perencanaan menyampaikan surat persetujuan atas hasil penelaahan rancangan Renstra-KL sebagai syarat penetapan rancangan Renstra-KL menjadi Renstra-KL.

III. FORMAT DALAM PENELAAHAN, PENYESUAIAN, DAN PERSETUJUAN RENSTRA-KL

A. Hal-hal Umum terkait Format dalam Penelaahan Renstra-KL pada Pertemuan Dua Pihak dan Forum Penyesuaian, serta Persetujuan atas Renstra-KL

1. Format dalam Penelaahan Renstra-KL sebagaimana dimaksud pada Bab ini akan digunakan oleh Kementerian/Lembaga dan Kementerian Perencanaan dalam melaksanakan penelaahan Renstra-KL pada Pertemuan Dua Pihak dan Forum Penyesuaian.
2. Format dalam Penelaahan Renstra-KL pada Pertemuan Dua Pihak dan Forum Penyesuaian sebagaimana dimaksud pada Bab ini juga akan diterapkan sebagai format catatan hasil penelaahan pada Sistem Informasi KRISNA-RENSTRAKL.
3. Format dalam Penelaahan Renstra-KL pada Pertemuan Dua Pihak dan Forum Penyesuaian sebagaimana dimaksud pada Bab ini dapat disesuaikan sesuai kebijakan perencanaan jangka menengah sebagaimana ditetapkan oleh Kementerian Perencanaan.
4. Format dalam Penelaahan Renstra-KL sebagaimana dimaksud pada Bab ini terdiri atas:

a. format . . .



**PRESIDEN
REPUBLIK INDONESIA**

- 15 -

- a. format Berita Acara Hasil Pertemuan Dua Pihak Penelaahan Rancangan Renstra-KL beserta lampirannya;
- b. format Berita Acara Hasil Forum Penyesuaian Renstra-KL beserta lampirannya;
- c. format Tabel Semula Menjadi Hasil Penelaahan Renstra-KL; dan

B. Format . . .



PRESIDEN
REPUBLIK INDONESIA
- 16 -

B. Format Berita Acara Hasil Pertemuan Dua Pihak Penelaahan Rancangan Renstra-KL

Berita Acara Hasil Pertemuan Dua Pihak Penelaahan Rancangan Renstra-KL	
Kementerian/Lembaga:	
1. Tanggal dan Waktu Pelaksanaan	
1. Tanggal Pelaksanaan :	
2. Waktu Pelaksanaan :	
2. Tempat Pelaksanaan :	
3. Pimpinan Rapat	
Nama :	
Jabatan :	
4. Peserta Pertemuan	
1. Kementerian PPN/Bappenas	
1) Nama :	
Jabatan :	
2) Nama :	
Jabatan :	
3) Dst	
2. Kementerian/Lembaga	
1) Nama :	
Jabatan :	
2) Nama :	
Jabatan :	
3) Dst.	
• Daftar hadir terlampir	
5. Hasil pembahasan terdapat dalam Lampiran yang menjadi bagian yang tidak terpisahkan dari Berita Acara ini.	

Lampiran . . .



PRESIDEN
REPUBLIK INDONESIA

- 17 -

Lampiran Berita Acara Hasil Pertemuan Dua Pihak Penelaahan Rancangan Renstra-KL

NO	POKOK BAHASAN	CATATAN		TINDAK LANJUT YANG DISEPAKATI
		KEMENTERIAN PERENCANAAN	KEMENTERIAN/LEMBAGA	

Catatan Lainnya:

1. ...

Pihak yang bersepakat:

Nama biro perencanaan Kementerian/Lembaga	Nama Direktorat Mitra Kerja Kementerian Perencanaan (di bawah Deputi yang membidangi pembiayaan dan investasi)	Nama Direktorat Mitra Kerja Kementerian Perencanaan (Deputi Mitra)
(Karoren - Es II)	(Direktur - Es II)	(Direktur - Es II)

Keterangan: . . .



PRESIDEN
REPUBLIK INDONESIA

- 18 -

Keterangan:

1. Pokok Bahasan : Program/Kegiatan/KRO/RO dan struktur di dalamnya termasuk sasaran dan indikatornya
2. Catatan : Catatan dari Kementerian PPN/Bappenas, dan/atau kementerian/lembaga
3. Tindak Lanjut : Tindak lanjut untuk diakomodasi dalam perbaikan Renstra-KL, baik berupa tindak lanjut untuk disepakati (diakomodasi), diakomodasi dengan perubahan/persyaratan/catatan tertentu, atau belum dapat diakomodasi di dokumen Renstra-KL
4. Berita Acara ditandatangani oleh pejabat eselon II (Kepala biro perencanaan Kementerian/Lembaga dan Direktur di Kementerian PPN/Bappenas).
5. Apabila lampiran tidak dapat diakomodasi dalam format tersebut, maka dapat dijabarkan dalam format lain (misalnya: diagram, gambar, uraian, dan sebagainya)

C. Format . . .



PRESIDEN
REPUBLIK INDONESIA
- 19 -

C. Format Berita Acara Hasil Forum Penyesuaian Renstra-KL

Berita Acara Hasil Forum Penyesuaian Renstra-KL

Kementerian/Lembaga:

1. Tanggal dan Waktu Pelaksanaan

- a. Tanggal Pelaksanaan :
b. Waktu Pelaksanaan :

2. Tempat Pelaksanaan :

3. Pimpinan Rapat

Nama :
Jabatan :

4. Peserta Pertemuan

- a. Kementerian PPN/Bappenas
1) Nama :
Jabatan :
2) Nama :
Jabatan :
3) Dst
b. Kementerian/Lembaga
1) Nama :
Jabatan :
2) Nama :
Jabatan :
3) Dst.

- Daftar hadir terlampir

5. Hasil pembahasan terdapat dalam Lampiran yang menjadi bagian yang tidak terpisahkan dari Berita Acara ini.

Lampiran . . .



PRESIDEN
REPUBLIK INDONESIA

- 20 -

Lampiran Berita Acara Hasil Forum Penyesuaian Renstra-KL

NO	POKOK BAHASAN	CATATAN		TINDAK LANJUT YANG DISEPAKATI
		KEMENTERIAN PERENCANAAN	KEMENTERIAN/LEMBAGA	

Catatan Lainnya:

1. ...

Pihak yang bersepakat:

**Nama biro perencanaan
Kementerian/Lembaga**

(Karoren - Es II)

**Nama Direktorat Mitra Kerja Kementerian
Perencanaan (di bawah Deputi yang membidangi
pembiayaan dan investasi)**

(Direktur - Es II)

**Nama Direktorat Mitra Kerja
Kementerian Perencanaan
(Deputi Mitra)**

(Direktur - Es II)

Keterangan: . . .



**PRESIDEN
REPUBLIK INDONESIA**

- 21 -

Keterangan:

1. Pokok Bahasan : Program/Kegiatan/KRO/RO dan struktur di dalamnya termasuk sasaran dan indikatornya
2. Catatan : Catatan dari Kementerian PPN/Bappenas, dan/atau kementerian/lembaga
3. Tindak Lanjut : Tindak lanjut untuk diakomodasi dalam perbaikan Renstra-KL, baik berupa tindak lanjut untuk disepakati (diakomodasi), diakomodasi dengan perubahan/persyaratan/catatan tertentu, atau belum dapat diakomodasi di dokumen Renstra-KL
4. Berita Acara ditandatangani oleh pejabat eselon II (Kepala biro perencanaan Kementerian/Lembaga dan Direktur di Kementerian PPN/Bappenas).
5. Apabila lampiran tidak dapat diakomodasi dalam format tersebut, maka dapat dijabarkan dalam format lain (misalnya: diagram, gambar, uraian, dan sebagainya).

D. Tabel . . .



PRESIDEN
REPUBLIK INDONESIA

- 22 -

D. Tabel Semula Menjadi

Tabel Semula-Menjadi Renstra Kementerian/Lembaga

SEMULA				MENJADI				
UKE I/ UKE II	Kode	Muatan yang Diubah (Program/Kegiatan/ Sasaran Strategis/Sasaran Program/Sasaran Kegiatan/Indikator Kinerja lainnya)	Fungsi/Sub Fungsi (Untuk Perubahan Kegiatan)	UKE I/ UKE II	Kode	Muatan yang Diubah (Program/Kegiatan/ Sasaran Strategis/ Sasaran Program/Sasaran Kegiatan/Indikator Kinerja lainnya)	Fungsi/Sub Fungsi (Untuk Perubahan Kegiatan)	Ket.
Dirjen ...	101. WA	Program ...		Dirjen ...	101. WA	Program ...		(Tetap/Perubahan/ Penambahan/Penghapusan)
Biro ...	1234	Pelayanan ...	01. Pelayanan 02. Lembaga	Biro ...	1234	Peningkatan Pelayanan ...	01. Pelayanan ... 02. Lembaga ...	Perubahan Nomenklatur
				Biro ...	XXXX	Peningkatan Pelayanan ...	01. Pelayanan ... 02. Lembaga ...	Penambahan Kegiatan
Biro ...	1234	Pelayanan ...	01. Pelayanan 02. Lembaga					Penghapusan Kegiatan

IV PENUTUP . . .



PRESIDEN
REPUBLIK INDONESIA

- 23 -

IV. PENUTUP

Sesuai amanat Undang-Undang Nomor 25 Tahun 2004 tentang Sistem Perencanaan Pembangunan Nasional serta Peraturan Pemerintah Nomor 40 Tahun 2006 tentang Tata Cara Penyusunan Rencana Pembangunan Nasional, Renstra-KL harus selaras dengan Peraturan Presiden mengenai RPJM Nasional. Untuk menjaga keselarasan tersebut, Kementerian Perencanaan bersama dengan Kementerian/Lembaga melakukan penelaahan terhadap muatan rancangan Renstra-KL sesuai dengan ketentuan mengenai penelaahan Renstra-KL dalam Peraturan Presiden ini.

PRESIDEN REPUBLIK INDONESIA,

ttd.

PRABOWO SUBIANTO

Salinan sesuai dengan aslinya
KEMENTERIAN SEKRETARIAT NEGARA
REPUBLIK INDONESIA

Deputi Bidang Perundang-undangan dan
Administrasi Hukum,



Lydia Silvanna Djaman



**PRESIDEN
REPUBLIK INDONESIA**

LAMPIRAN III
PERATURAN PRESIDEN REPUBLIK INDONESIA
NOMOR 80 TAHUN 2025
TENTANG
PENYUSUNAN RENCANA STRATEGIS DAN
RENCANA KERJA KEMENTERIAN/LEMBAGA

**TATA CARA PENETAPAN RENCANA STRATEGIS
KEMENTERIAN/LEMBAGA**

Berdasarkan ketentuan Pasal 17 ayat (3) Peraturan Pemerintah Nomor 40 Tahun 2006 tentang Tata Cara Penyusunan Rencana Pembangunan Nasional dan Pasal 19 ayat (1) Peraturan Presiden ini, Kementerian/Lembaga melakukan penetapan Renstra K/L. Penetapan dilakukan melalui Peraturan Menteri/Peraturan Kepala Lembaga paling lambat 8 (delapan) bulan setelah pengundangan Peraturan Presiden tentang RPJM Nasional. Renstra-KL yang telah ditetapkan selanjutnya akan menjadi dasar hukum bagi Kementerian/Lembaga untuk memutakhirkan dan menyusun Renja-KL. Dalam rangka mendukung penetapan Renstra-KL, perlu diatur mengenai tata cara penetapan Renstra-KL yang di dalamnya mengatur secara lebih rinci mengenai kaidah dan mekanisme penetapan Renstra-KL.

**I. KAIDAH UMUM PENETAPAN RENCANA STRATEGIS KEMENTERIAN/
LEMBAGA**

A. Ruang Lingkup Kaidah Penetapan Renstra-KL

Ruang lingkup kaidah penetapan Renstra-KL ini meliputi penjelasan tentang:

1. syarat substantif atas penetapan Renstra-KL yang memuat hal-hal yang perlu dipenuhi dalam substansi dokumen serta muatan Renstra-KL; dan
2. syarat prosedural atas penetapan Renstra-KL yang memuat proses, tahapan, prosedur yang perlu dilakukan sebelum Renstra-KL ditetapkan.

B. Syarat Substantif Penetapan Renstra-KL

Penetapan rancangan Renstra-KL menjadi Renstra-KL dilakukan dalam hal rancangan Renstra-KL telah memenuhi ketentuan substansial sebagai berikut:

1. Muatan . . .



**PRESIDEN
REPUBLIK INDONESIA**

- 2 -

1. Muatan rancangan Renstra-KL telah sesuai dengan tugas dan fungsi Kementerian/Lembaga sebagaimana diatur dalam Peraturan Presiden mengenai Kementerian/Lembaga dan Peraturan Menteri/Peraturan Kepala Lembaga mengenai struktur organisasi dan tata kelola;
2. Muatan rancangan Renstra-KL telah sesuai dan selaras dengan muatan Peraturan Presiden tentang RPJM Nasional;
3. Muatan rancangan Renstra-KL telah sesuai dengan kaidah penyusunan sebagaimana tercantum pada Lampiran I Peraturan Presiden ini; dan
4. Penyesuaian rancangan Renstra-KL terhadap RPJM Nasional telah dilakukan untuk memastikan sasaran, indikator dan Target capaian kinerja Prioritas Pembangunan pada RPJM Nasional dituangkan dan dijabarkan dalam Renstra-KL.

C. Syarat Prosedural Penetapan Renstra-KL

Penetapan rancangan Renstra-KL menjadi Renstra-KL dilakukan dalam hal rancangan Renstra-KL telah memenuhi ketentuan prosedural sebagai berikut:

1. Penyusunan Renstra-KL telah dilakukan dengan menerapkan sebagian cakupan manajemen kinerja.
2. Rancangan Renstra-KL telah ditelaah melalui Pertemuan Dua Pihak dan Forum Penyesuaian yang kesepakatannya tertuang dalam berita acara;
3. Rancangan Renstra-KL telah mendapatkan persetujuan Kementerian Perencanaan baik secara daring melalui Sistem Informasi KRISNA-RENSTRAKL maupun secara luring dalam bentuk surat persetujuan Menteri Perencanaan;
4. Rancangan Renstra-KL ditetapkan melalui Peraturan Menteri/Peraturan Kepala Lembaga tentang Renstra-KL, yang terdiri dari Batang Tubuh dan Lampiran;
5. Batang Tubuh Peraturan Menteri/Peraturan Kepala Lembaga mengacu pada format sebagaimana tertuang pada Bab III Lampiran III Peraturan Presiden ini;
6. Lampiran Peraturan Menteri/Peraturan Kepala Lembaga mengacu pada format sebagaimana tertuang pada Lampiran I Peraturan Presiden ini;

7. Penetapan . . .



**PRESIDEN
REPUBLIK INDONESIA**

- 3 -

7. Penetapan Renstra-KL dilakukan sesuai dengan mekanisme dan jangka waktu sebagaimana diatur pada Bab II Lampiran III Peraturan Presiden ini;
8. Penyampaian Renstra-KL dilakukan sesuai dengan mekanisme dan jangka waktu sebagaimana diatur pada Bab II Lampiran III Peraturan Presiden ini; dan
9. Proses penetapan Renstra-KL melibatkan Kementerian/Lembaga dan Kementerian Perencanaan.

**II. MEKANISME PENETAPAN RENCANA STRATEGIS
KEMENTERIAN/LEMBAGA**

1. Kementerian/Lembaga menetapkan rancangan Renstra K/L menjadi Renstra-KL setelah Menteri Perencanaan menyampaikan surat persetujuan atas hasil penelaahan rancangan Renstra-KL;
2. Penetapan Renstra-KL dilakukan dengan Peraturan Menteri/Peraturan Kepala Lembaga tentang Renstra-KL;
3. Kementerian/Lembaga menyusun rancangan Peraturan Menteri/Peraturan Kepala Lembaga tentang Renstra-KL yang terdiri atas Batang Tubuh dan Lampiran;
4. Kementerian/Lembaga menyusun Batang Tubuh rancangan Peraturan Menteri/Peraturan Kepala Lembaga tentang Renstra-KL berdasarkan format sebagaimana tertuang dalam Bab III Lampiran III Peraturan Presiden ini;
5. Kementerian/Lembaga menyusun Lampiran rancangan Peraturan Menteri/Peraturan Kepala Lembaga tentang Renstra-KL berdasarkan kaidah penyusunan Renstra-KL sebagaimana tertuang dalam Lampiran I Peraturan Presiden ini;
6. Kementerian/Lembaga mengoordinasikan proses penyusunan dan penetapan Peraturan Menteri/Peraturan Kepala Lembaga tentang Renstra-KL dengan melibatkan Kementerian Perencanaan;
7. Kementerian/Lembaga serta Kementerian Perencanaan memastikan agar Peraturan Menteri/Peraturan Kepala Lembaga tentang Renstra-KL ditetapkan paling lambat 8 (delapan) bulan setelah RPJM Nasional ditetapkan;
8. Kementerian/Lembaga menyampaikan Peraturan Menteri/Peraturan Kepala Lembaga tentang Renstra-KL yang telah ditetapkan kepada:
 - a. Kementerian Perencanaan;
 - b. kementerian . . .



**PRESIDEN
REPUBLIK INDONESIA**

- 4 -

- b. kementerian yang menyelenggarakan urusan pemerintahan di bidang dalam negeri;
 - c. Kementerian Keuangan; dan
 - d. kementerian yang menyelenggarakan urusan pemerintahan di bidang aparatur negara.
9. Kementerian/Lembaga menyampaikan Peraturan Menteri/Peraturan Kepala Lembaga mengenai Renstra-KL secara luring melalui surat Menteri/Kepala Lembaga atau Sekretaris Jenderal/Sekretaris Utama/Sekretaris Kementerian/Lembaga atas nama Menteri/Kepala Lembaga;
 10. Kementerian/Lembaga menyampaikan Peraturan Menteri/Peraturan Kepala Lembaga tentang Renstra-KL secara daring dengan mengunggah (*upload*) Peraturan Menteri/Peraturan Kepala Lembaga tentang Renstra-KL dalam Sistem Informasi KRISNA-RENSTRAKL; dan
 11. Penyampaian Peraturan Menteri/Peraturan Kepala Lembaga tentang Renstra-KL baik secara luring maupun daring dilakukan paling lambat 5 (lima) hari kerja setelah Peraturan Menteri/Peraturan Kepala Lembaga diundangkan dalam Berita Negara.

III. Format . . .



PRESIDEN
REPUBLIK INDONESIA

- 5 -

III. Format Peraturan Menteri/Kepala Lembaga mengenai Rencana Strategis
Kementerian/Lembaga

PERATURAN MENTERI/KEPALA LEMBAGA ...
REPUBLIK INDONESIA NOMOR ... TAHUN 20...
TENTANG RENCANA STRATEGIS
KEMENTERIAN/LEMBAGA ... TAHUN 20XX—20XX
DENGAN RAHMAT TUHAN YANG MAHA ESA

MENTERI/KEPALA LEMBAGA ...
REPUBLIK INDONESIA,

- Menimbang : bahwa untuk melaksanakan ketentuan Pasal 19 ayat (2) Undang-Undang Nomor 25 Tahun 2004 tentang Sistem Perencanaan Pembangunan Nasional, Pasal 17 ayat (3) Peraturan Pemerintah Nomor 40 Tahun 2006 tentang Tata Cara Penyusunan Rencana Pembangunan Nasional, dan Pasal XX ayat (X) Peraturan Presiden Nomor [**] Tahun 2025 tentang Penyusunan Rencana Strategis dan Rencana Kerja Kementerian/Lembaga, dipandang perlu menetapkan Peraturan Menteri/Kepala Lembaga (...) tentang Rencana Strategis Kementerian/Lembaga (...) Tahun 20XX—20XX;
- Mengingat : 1. Undang-Undang Nomor 25 Tahun 2004 tentang Sistem Perencanaan Pembangunan Nasional (Lembaran Negara Republik Indonesia Tahun 2004 Nomor 104, Tambahan Lembaran Negara Republik Indonesia Nomor 4421);
2. Undang-Undang Nomor 59 Tahun 2024 tentang Rencana Pembangunan Jangka Panjang Nasional Tahun 2025—2045 (Lembaran Negara Republik Indonesia Tahun 2024 Nomor 194, Tambahan Lembaran Negara Republik Indonesia Nomor 6987);

3. Peraturan . . .



**PRESIDEN
REPUBLIK INDONESIA**

- 6 -

3. Peraturan Pemerintah Nomor 40 Tahun 2006 tentang Tata Cara Penyusunan Rencana Pembangunan Nasional (Lembaran Negara Republik Indonesia Tahun 2006 Nomor 97, Tambahan Lembaran Negara Republik Indonesia Nomor 4664);
4. Peraturan Presiden Nomor XXX Tahun 20XX tentang Rencana Pembangunan Jangka Menengah Nasional Tahun 20XX - 20XX (Lembaran Negara Republik Indonesia Tahun 20XX Nomor XX);
5. Peraturan Presiden Nomor XXX Tahun 2025 tentang Penyusunan Rencana Strategis dan Rencana Kerja Kementerian/Lembaga (Berita Negara Republik Indonesia Tahun Nomor XXX).

MEMUTUSKAN:

Menetapkan : **PERATURAN MENTERI/KEPALA LEMBAGA (...) TENTANG RENCANA STRATEGIS KEMENTERIAN/LEMBAGA (...) TAHUN 20XX—20XX.**

Pasal 1

Rencana Strategis Kementerian/Lembaga (...) Tahun 20XX—20XX adalah (...).

Pasal 2

Rencana Strategis Kementerian/Lembaga (...) Tahun 20XX—20XX sebagaimana dimaksud pada Pasal 1 tercantum dalam Lampiran I yang merupakan bagian yang tidak terpisahkan dari Peraturan Menteri/Kepala Lembaga ini.

Pasal 3 . . .



PRESIDEN
REPUBLIK INDONESIA

- 7 -

Pasal 3

Data dan informasi kinerja Rencana Strategis Kementerian/Lembaga (...) Tahun 20XX—20XX yang termuat dalam Sistem Informasi KRISNA-RENSTRAKL merupakan bagian yang tidak terpisahkan dari dokumen Rencana Strategis Kementerian/Lembaga (...) Tahun 20XX—20XX sebagaimana dimaksud dalam Pasal 2.

Pasal 4

Pada saat Peraturan Menteri/Kepala Lembaga ini mulai berlaku, Peraturan Menteri/Kepala Lembaga (...) Nomor (...) Tahun (...) tentang Rencana Strategis Kementerian/Lembaga (...) Tahun 20XX—20XX dicabut dan dinyatakan tidak berlaku.

Pasal 5

Peraturan Menteri/Kepala Lembaga ini mulai berlaku pada tanggal ditetapkan.

Ditetapkan di Jakarta

Pada tanggal (...)

MENTERI/KEPALA LEMBAGA (...)
REPUBLIK INDONESIA,

ttd

(Nama Menteri/Kepala Lembaga)

IV. PENUTUP . . .



PRESIDEN
REPUBLIK INDONESIA

- 8 -

IV. PENUTUP

Sesuai amanat Peraturan Pemerintah Nomor 40 Tahun 2006 tentang Tata Cara Penyusunan Rencana Pembangunan Nasional, Renstra K/L ditetapkan dengan Peraturan Menteri/Peraturan Kepala Lembaga, untuk selanjutnya disampaikan kepada Menteri Perencanaan, menteri yang menyelenggarakan urusan pemerintahan dalam negeri, Menteri Keuangan, dan menteri yang menyelenggarakan urusan pemerintahan di bidang aparatur negara. Untuk menjaga pelaksanaan amanat tersebut, Kementerian/Lembaga melakukan penetapan Renstra-KL sesuai dengan ketentuan mengenai penetapan dan penyampaian Renstra-KL yang tercantum dalam Peraturan Presiden ini.

PRESIDEN REPUBLIK INDONESIA,

ttd.

PRABOWO SUBIANTO

Salinan sesuai dengan aslinya
KEMENTERIAN SEKRETARIAT NEGARA
REPUBLIK INDONESIA

Deputi Bidang Perundang-undangan dan
Administrasi Hukum,



Lydia Silvanna Djaman



**PRESIDEN
REPUBLIK INDONESIA**

LAMPIRAN IV
PERATURAN PRESIDEN REPUBLIK INDONESIA
NOMOR 80 TAHUN 2025
TENTANG
PENYUSUNAN RENCANA STRATEGIS DAN
RENCANA KERJA KEMENTERIAN/LEMBAGA

**TATA CARA PERUBAHAN RENCANA STRATEGIS
KEMENTERIAN/LEMBAGA**

Berdasarkan Peraturan Presiden ini, Kementerian/Lembaga dapat melakukan perubahan Renstra-KL. Perubahan Renstra-KL merupakan proses untuk menyesuaikan dan memperbaiki dokumen perencanaan yang memuat informasi Renstra-KL secara rinci. Perubahan Renstra-KL dilakukan untuk menjaga konsistensi dengan Peraturan Presiden mengenai RPJM Nasional dan/atau kebijakan pemerintah yang dituangkan dalam peraturan perundang-undangan termasuk perubahan tugas dan fungsi Kementerian/Lembaga, kebijakan perencanaan penganggaran Pembangunan Nasional, serta hasil pengendalian dan evaluasi terhadap Renstra-KL. Dalam rangka menjalankan amanat tersebut, disusun tata cara perubahan Renstra-KL sebagai acuan bagi Kementerian Perencanaan dan Kementerian/Lembaga. Pedoman ini diharapkan dapat mewujudkan dokumen Renstra-KL yang berkualitas, efektif, dan efisien dalam mendukung pencapaian sasaran Pembangunan Nasional.

I. KAIDAH UMUM PERUBAHAN RENSTRA-KL

A. Tujuan Tata Cara Perubahan Renstra-KL

Tata cara perubahan Renstra-KL ini bertujuan untuk:

1. memberikan penjelasan secara rinci mengenai tata cara perubahan Renstra-KL;
2. menjadi acuan di dalam proses perubahan Renstra-KL bagi Kementerian Perencanaan, Kementerian/Lembaga, dan pihak-pihak terkait;
3. memastikan bahwa perubahan Renstra-KL yang dilakukan telah sesuai dengan tugas dan fungsi serta kewenangan Kementerian/Lembaga sehingga Renstra-KL dapat digunakan sebagai dokumen perencanaan Kementerian/Lembaga yang mendukung sasaran Pembangunan Nasional; dan
4. memastikan bahwa proses perubahan Renstra-KL konsisten dengan Peraturan Presiden mengenai RPJM Nasional serta kebijakan perencanaan penganggaran Pembangunan Nasional.

B. Waktu . . .



**PRESIDEN
REPUBLIK INDONESIA**

- 2 -

B. Waktu Perubahan Renstra-KL

Perubahan Renstra-KL dapat dilakukan setelah Renstra-KL ditetapkan melalui Peraturan Menteri/Peraturan Kepala Lembaga mengenai Renstra-KL sampai dengan akhir tahun ketiga pelaksanaan Renstra-KL berkenaan.

C. Penyebab Perubahan Renstra-KL

1. Terdapat kebijakan pemerintah yang dituangkan dalam peraturan perundang-undangan, yakni Undang-Undang, Peraturan Pemerintah Pengganti Undang-Undang, Peraturan Pemerintah, dan/atau Peraturan Presiden yang mengakibatkan adanya perubahan Renstra-KL dengan ketentuan:

- a. mempengaruhi dan/atau terkait secara signifikan dengan muatan Renstra-KL; dan
- b. berdampak secara signifikan pada perubahan tugas dan fungsi dan/atau perubahan Sasaran Strategis, Sasaran Program, Sasaran Kegiatan, dan Indikator Kinerja.

2. Terdapat kebijakan pemerintah lainnya berupa perubahan terhadap organisasi Kementerian/Lembaga yang ditetapkan melalui Peraturan Presiden mengenai perubahan Kementerian/Lembaga, dengan ketentuan:

- a. usulan penambahan, pengurangan, dan/atau penyesuaian Unit Kerja Eselon I/setara dengan Unit Kerja Eselon I pada Kementerian/Lembaga;
- b. usulan perubahan berdampak signifikan pada tugas dan fungsi dan/atau Sasaran Strategis, Sasaran Program, Sasaran Kegiatan, dan Indikator Kinerja;
- c. usulan perubahan mempengaruhi secara signifikan muatan pada dokumen Renstra-KL, termasuk di antaranya Program, Kegiatan, dan referensi Unit Kerja Eselon I dan Unit Kerja Eselon II;
- d. usulan perubahan Renstra-KL harus dilengkapi dengan dokumen-dokumen pendukung sebagai dasar hukum atas penetapan perubahan yang dimaksud, antara lain:
 - 1) Peraturan Presiden tentang perubahan Kementerian/Lembaga;
 - 2) Surat persetujuan yang dikeluarkan oleh kementerian yang menyelenggarakan urusan pemerintahan di bidang aparatur negara, tentang perubahan Kementerian/Lembaga atau Struktur Organisasi dan Tata Kerja (SOTK) Kementerian/Lembaga; dan

3) Peraturan . . .



**PRESIDEN
REPUBLIK INDONESIA**

- 3 -

- 3) Peraturan Menteri/Peraturan Kepala Lembaga terkait tentang Struktur Organisasi dan Tata Kerja (SOTK) Kementerian/Lembaga.
3. Terdapat kebijakan nasional terkait perencanaan dan penganggaran, dengan ketentuan:
 - a. kebijakan tersebut ditetapkan setelah penetapan Peraturan Menteri/Peraturan Kepala Lembaga mengenai Renstra-KL periode berkenaan;
 - b. berdampak signifikan terhadap struktur data perencanaan penganggaran; dan
 - c. berdampak signifikan terhadap perubahan Sasaran Strategis, Sasaran Program, Sasaran Kegiatan, dan Indikator Kinerja Kementerian/Lembaga;
4. Terdapat hasil pengendalian dan evaluasi Renstra-KL yang dilakukan oleh Menteri/Kepala Lembaga yang berdampak pada ketercapaian sasaran Pembangunan Nasional.

D. Hal-hal yang Harus Diperhatikan dalam Perubahan Renstra-KL

1. Perubahan Renstra-KL dilakukan terhadap muatan pada dokumen tertulis serta data Informasi Renstra-KL pada Sistem Informasi KRISNA-RENSTRAKL berdasarkan usulan yang disampaikan oleh Kementerian/Lembaga.
2. Usulan perubahan Renstra-KL harus memuat:
 - a. penjabaran kebijakan pemerintah yang diamanatkan kepada Kementerian/Lembaga sebagaimana tertuang dalam Undang-Undang, Peraturan Pemerintah Pengganti Undang-Undang, Peraturan Pemerintah, dan/atau Peraturan Presiden, termasuk penjabaran tugas dan fungsi Kementerian/Lembaga sesuai Peraturan Presiden tentang perubahan Kementerian/Lembaga;
 - b. penjabaran kebijakan perencanaan penganggaran Pembangunan Nasional; dan/atau
 - c. Penjabaran hasil pengendalian dan evaluasi Renstra-KL.
3. Usulan perubahan Renstra-KL dapat disampaikan terhadap muatan sebagai berikut:
 - a. Sasaran Strategis dan Indikator Kinerja Sasaran Strategis, beserta Target dan satuannya;
 - b. Program, Sasaran Program, dan Indikator Kinerja Program beserta Target dan satuannya;
 - c. Kegiatan . . .



**PRESIDEN
REPUBLIK INDONESIA**

- 4 -

- c. Kegiatan, Sasaran Kegiatan, dan Indikator Kinerja, Kegiatan beserta Target dan satuannya;
 - d. Referensi Unit Kerja Eselon I dan Unit Kerja Eselon II;
 - e. Unit kerja pelaksana dan/atau koordinator Program dan/atau Kegiatan; dan/atau
 - f. Indikasi Keluaran Kegiatan (*output*).
4. Usulan perubahan Renstra-KL dibahas dan disepakati dalam Pertemuan Dua Pihak.
 5. Pelaksanaan Pertemuan Dua Pihak dalam rangka perubahan Renstra-KL dilakukan sesuai kaidah penelaahan Renstra-KL sebagaimana dimaksud dalam Bab I Bagian B Lampiran II Peraturan Presiden ini.
 6. Dalam hal terdapat usulan perubahan muatan Renstra-KL yang diakibatkan selain ketentuan mengenai penyebab perubahan Renstra-KL sebagaimana dimaksud pada Bab I Bagian C Lampiran IV Peraturan Presiden ini, usulan perubahan Renstra-KL tersebut tidak dapat diterima. Adapun penuangan usulan perubahan sebagaimana dimaksud hanya dapat dilakukan pada Renja-KL.
 7. Dalam hal usulan perubahan muatan Renstra-KL disampaikan dalam kaitannya dengan penyesuaian terhadap penilaian kinerja, usulan perubahan Renstra-KL tersebut tidak dapat diterima. Adapun penuangan usulan perubahan sebagaimana dimaksud hanya dapat dilakukan pada Renja-KL.
 8. Perubahan Renstra-KL ditetapkan melalui Peraturan Menteri/Peraturan Kepala Lembaga mengenai perubahan Renstra-KL periode berkenaan.

II. MEKANISME PERUBAHAN RENSTRA-KL

A. Penyampaian Usulan Perubahan Renstra-KL

1. Kementerian/Lembaga menyampaikan usulan perubahan Renstra-KL kepada Kementerian Perencanaan melalui surat resmi, dengan ketentuan sebagai berikut:
 - a. Surat usulan perubahan Renstra-KL:
 - 1) ditandatangani oleh Menteri/Kepala Lembaga atau Sekretaris Menteri/Sekretaris Utama/Sekretaris Jenderal atas nama Menteri/Kepala Lembaga; dan
 - 2) ditujukan kepada Menteri Perencanaan.

b. Surat . . .



PRESIDEN
REPUBLIK INDONESIA

- 5 -

- b. Surat usulan perubahan Renstra-KL menjelaskan urgensi dan penyebab diperlukannya perubahan Renstra-KL sebagaimana diatur pada Bab I Bagian C Lampiran IV Peraturan Presiden ini tentang penyebab perubahan Renstra-KL.
- c. Surat usulan perubahan Renstra-KL disertai dengan lampiran yang memuat dokumen pendukung, antara lain:
 - 1) dokumen tabel semula-menjadi yang memuat usulan perubahan Renstra-KL (*format tabel semula-menjadi mengacu pada format tabel semula-menjadi sebagaimana tercantum pada Lampiran II Peraturan Presiden ini*); dan
 - 2) dokumen yang mendasari usulan perubahan Renstra-KL sesuai dengan penyebab perubahannya, yakni:
 - a) dalam hal usulan perubahan Renstra-KL diakibatkan adanya alasan pada Bab I Bagian C angka 1 pada Lampiran IV Peraturan Presiden ini, dokumen berupa Undang-undang, Peraturan Pemerintah Pengganti Undang-Undang, Peraturan Pemerintah, dan/atau Peraturan Presiden yang memuat kebijakan pemerintah yang mengharuskan adanya perubahan Renstra-KL;
 - b) dalam hal usulan perubahan Renstra-KL diakibatkan adanya alasan pada Bab I Bagian C angka 2 pada Lampiran IV Peraturan Presiden ini, dokumen terdiri atas:
 - i. Peraturan Presiden tentang perubahan Kementerian/Lembaga;
 - ii. surat persetujuan yang dikeluarkan oleh kementerian yang menyelenggarakan urusan pemerintahan di bidang aparatur negara tentang perubahan Kementerian/Lembaga atau Struktur Organisasi dan Tata Kerja (SOTK) Kementerian/Lembaga; dan
 - iii. Peraturan Menteri/Peraturan Kepala Lembaga terkait tentang Struktur Organisasi dan Tata Kerja (SOTK) Kementerian/Lembaga.
2. Kementerian Perencanaan melakukan penelaahan terhadap surat usulan dan dokumen pendukung yang disampaikan oleh Kementerian/Lembaga;
3. Dalam hal perubahan Renstra-KL yang berdampak pada kerangka pendanaan maka Kementerian Perencanaan melibatkan Kementerian Keuangan dan Kementerian/Lembaga terkait.
4. Kementerian . . .



**PRESIDEN
REPUBLIK INDONESIA**

- 6 -

4. Kementerian Perencanaan menyampaikan hasil penelaahan berupa menerima atau menolak usulan perubahan Renstra-KL, dengan ketentuan sebagai berikut:
 - a. terhadap usulan perubahan Renstra-KL yang diterima, maka Kementerian Perencanaan bersama dengan Kementerian/Lembaga melaksanakan Pertemuan Dua Pihak perubahan Renstra-KL; atau
 - b. terhadap usulan perubahan Renstra-KL yang ditolak, maka Kementerian Perencanaan akan menyampaikan alasan penolakan kepada Kementerian/Lembaga melalui surat resmi.

B. Pertemuan Dua Pihak dalam rangka Perubahan Renstra-KL

1. Berdasarkan hasil penelaahan Kementerian Perencanaan terhadap usulan perubahan Renstra-KL yang diterima, Kementerian Perencanaan mengoordinasikan pelaksanaan Pertemuan Dua Pihak;
2. Kementerian Perencanaan mengirimkan surat undangan perihal pelaksanaan Pertemuan Dua Pihak perubahan Renstra-KL sebagaimana dimaksud pada Bab II Bagian B angka 1 Lampiran IV Peraturan Presiden ini kepada Kementerian/Lembaga;
3. Dalam hal diperlukan, Kementerian Perencanaan dapat melibatkan pihak terkait dalam pelaksanaan Pertemuan Dua Pihak;
4. Pelibatan pihak terkait dilakukan dalam hal, namun tidak terbatas pada:
 - a. Kementerian/Lembaga terkait yang terlibat dalam pelaksanaan Program dan/atau Kegiatan tersebut;
 - b. berdampak terhadap indikasi sumber pendanaan; dan/atau
 - c. dibutuhkan keterlibatannya dalam penyusunan Indikator Kinerja Sasaran Strategis, Indikator Kinerja Program, dan Indikator Kinerja Kegiatan dalam rangka pencapaian kinerja Kementerian/Lembaga.
5. Kementerian Perencanaan terlebih dahulu memastikan kelengkapan dokumen Pertemuan Dua Pihak perubahan Renstra-KL sebelum melakukan pembahasan dengan Kementerian/Lembaga;
6. Bahan dan dokumen kelengkapan dalam Pertemuan Dua Pihak perubahan Renstra-KL:
 - a. Undang-Undang, Peraturan Pemerintah Pengganti Undang-Undang, Peraturan Pemerintah, dan/atau Peraturan Presiden yang memuat kebijakan pemerintah yang mengharuskan adanya perubahan Renstra-KL;

b. Peraturan . . .



PRESIDEN
REPUBLIK INDONESIA

- 7 -

- b. Peraturan Presiden mengenai RPJM Nasional pada periode Renstra-KL berkenaan;
 - c. Peraturan Menteri/Peraturan Kepala Lembaga tentang Renstra-KL periode berkenaan;
 - d. Peraturan Presiden tentang perubahan Kementerian/Lembaga;
 - e. surat persetujuan yang dikeluarkan oleh kementerian yang menyelenggarakan urusan pemerintahan di bidang aparatur negara tentang perubahan Kementerian/Lembaga atau Struktur Organisasi dan Tata Kerja (SOTK) Kementerian/Lembaga;
 - f. dokumen tabel matriks semula-menjadi yang memuat usulan perubahan Renstra-KL;
 - g. evaluasi pelaksanaan Renstra-KL berkenaan; dan/atau
 - h. dokumen pendukung lainnya.
7. Dalam hal usulan perubahan diterima, Kementerian Perencanaan bersama dengan Kementerian/Lembaga melaksanakan Pertemuan Dua Pihak perubahan Renstra-KL;
 8. Pertemuan Dua Pihak dapat dilaksanakan secara tatap muka dan/atau daring (*online*). Pertemuan Dua Pihak secara daring (*online*) memanfaatkan teknologi telekomunikasi interaktif yang memungkinkan para pihak di lokasi yang berbeda dapat berinteraksi melalui pengiriman dua arah audio dan video secara bersamaan;
 9. Kementerian Perencanaan melakukan penelaahan dalam Pertemuan Dua Pihak perubahan Renstra-KL dengan memperhatikan fokus utama penelaahan Pertemuan Dua Pihak, sebagaimana dimaksud di dalam Bab I Bagian B Lampiran II Peraturan Presiden ini;
 10. Kementerian Perencanaan memberikan tanggapan atas usulan perubahan Renstra-KL dalam Pertemuan Dua Pihak;
 11. Berdasarkan tanggapan sebagaimana dimaksud pada angka 10, Kementerian/Lembaga dan Kementerian Perencanaan dapat menghasilkan kesepakatan berupa:
 - a. kesepakatan untuk mengubah muatan Renstra-KL; dan/atau
 - b. kesepakatan untuk tidak mengubah muatan Renstra-KL;
 12. Kesepakatan untuk mengubah dan/atau tidak mengubah muatan Renstra-KL dituangkan dalam berita acara hasil Pertemuan Dua Pihak perubahan Renstra-KL (*format berita acara hasil Pertemuan Dua Pihak perubahan Renstra-KL mengacu pada format berita acara hasil Pertemuan Dua Pihak sebagaimana tercantum pada Lampiran II Peraturan Presiden ini dengan penyesuaian judul menjadi "Berita Acara Hasil Pertemuan Dua Pihak Perubahan Renstra-KL"*);
 13. Kementerian . . .



**PRESIDEN
REPUBLIK INDONESIA**

- 8 -

13. Kementerian Perencanaan mengoordinasikan penguangan berita acara hasil Pertemuan Dua Pihak perubahan Renstra-KL;
14. Kementerian/Lembaga bersama-sama dengan Kementerian Perencanaan menuangkan (*input*) berita acara hasil Pertemuan Dua Pihak perubahan Renstra-KL secara daring dalam Sistem Informasi KRISNA-RENSTRAKL;
15. Berita acara hasil Pertemuan Dua Pihak perubahan Renstra-KL disepakati dan ditandatangani oleh pejabat setingkat Eselon II di Kementerian Perencanaan dan Kementerian/Lembaga;
16. Kementerian/Lembaga menyampaikan dokumen berita acara hasil Pertemuan Dua Pihak perubahan Renstra-KL kepada Kementerian Perencanaan;
17. Dalam hal dokumen berita acara memuat kesepakatan sebagaimana dimaksud pada angka 11 huruf a, Kementerian/Lembaga menuangkan perubahan pada dokumen tertulis Renstra-KL;
18. Kementerian/Lembaga mengoordinasikan penguangan perubahan pada dokumen tertulis Renstra-KL sebagaimana dimaksud pada angka 17;
19. Kementerian/Lembaga menyampaikan hasil penguangan perubahan dokumen tertulis Renstra-KL berdasarkan kesepakatan pada Pertemuan Dua Pihak kepada Kementerian Perencanaan;

C. Persetujuan dan Penetapan atas Perubahan Renstra-KL

1. Menteri Perencanaan atau Pejabat yang ditunjuk menyampaikan surat persetujuan atas perubahan Renstra-KL kepada Menteri/Kepala Lembaga sebagai syarat penetapan Peraturan Menteri/Peraturan Kepala Lembaga mengenai perubahan Renstra-KL berkenaan;
2. Kementerian/Lembaga menetapkan perubahan Renstra-KL melalui Peraturan Menteri/Peraturan Kepala Lembaga mengenai perubahan Renstra-KL;
3. Kementerian/Lembaga mengoordinasikan proses penyusunan dan penetapan Peraturan Menteri/Peraturan Kepala Lembaga mengenai perubahan Renstra-KL berkenaan dengan melibatkan Kementerian Perencanaan;
4. Kementerian/Lembaga menyampaikan Peraturan Menteri/Peraturan Kepala Lembaga mengenai perubahan Renstra-KL berkenaan yang telah ditetapkan kepada:

a. Kementerian . . .



**PRESIDEN
REPUBLIK INDONESIA**

- 9 -

- a. Kementerian Perencanaan;
 - b. kementerian yang menyelenggarakan urusan pemerintahan di bidang dalam negeri;
 - c. Kementerian Keuangan; dan
 - d. kementerian yang menyelenggarakan urusan pemerintahan di bidang aparatur negara.
5. Kementerian/Lembaga menyampaikan Peraturan Menteri/Peraturan Kepala Lembaga mengenai perubahan Renstra-KL berkenaan sebagaimana dimaksud secara luring melalui surat Menteri/Kepala Lembaga atau Sekretaris Jenderal/Sekretaris Utama/Sekretaris Kementerian/Lembaga atas nama Menteri/Kepala Lembaga;
 6. Kementerian/Lembaga menyampaikan Peraturan Menteri/Peraturan Kepala Lembaga mengenai perubahan Renstra-KL sebagaimana dimaksud secara daring dengan mengunggah (*upload*) Peraturan Menteri/Peraturan Kepala Lembaga mengenai Renstra-KL berkenaan dalam Sistem Informasi KRISNA-RENSTRAKL;
 7. Penyampaian Peraturan Menteri/Peraturan Kepala Lembaga mengenai perubahan Renstra-KL berkenaan baik secara luring maupun daring dilakukan paling lambat 5 (lima) hari kerja setelah Peraturan Menteri/Peraturan Kepala Lembaga tersebut diundangkan dalam Berita Negara;
 8. Kementerian/Lembaga menuangkan perubahan data dan informasi Renstra-KL secara daring pada Sistem Informasi KRISNA-RENSTRAKL sesuai Peraturan Menteri/Peraturan Kepala Lembaga mengenai perubahan Renstra-KL berkenaan, dengan memperhatikan mekanisme perubahan dalam Sistem Informasi KRISNA-RENSTRAKL sebagaimana diatur dalam peraturan menteri yang menyelenggarakan urusan pemerintahan di bidang perencanaan Pembangunan Nasional;
 9. Kementerian/Lembaga menyampaikan perubahan data dan informasi secara daring pada Sistem Informasi KRISNA-RENSTRAKL; dan
 10. Kementerian Perencanaan memberikan persetujuan atas perubahan Renstra-KL melalui Sistem Informasi KRISNA-RENSTRAKL dengan mengacu pada Peraturan Menteri/Peraturan Kepala Lembaga mengenai perubahan Renstra-KL berkenaan.

III. PENUTUP . . .



**PRESIDEN
REPUBLIK INDONESIA**

- 10 -

III. PENUTUP

Renstra-KL menggambarkan rencana pelaksanaan kebijakan pemerintah serta penugasan yang mencakup arahan Presiden dan/atau standar pelaksanaan tugas dan fungsi yang wajib dipenuhi oleh Kementerian/Lembaga sebagaimana dimuat dalam RPJM Nasional. Oleh karena itu, pada pelaksanaannya, Kementerian/Lembaga dapat mengusulkan perubahan Renstra-KL berkenaan dalam hal terdapat perubahan terkait kebijakan pemerintah. Untuk menjaga kualitas dokumen perencanaan jangka menengah pada tingkat Kementerian/Lembaga, Kementerian Perencanaan dan Kementerian/Lembaga memastikan proses perubahan Renstra-KL berkenaan sesuai dengan ketentuan mengenai perubahan Renstra-KL yang tercantum dalam Peraturan Presiden ini.

PRESIDEN REPUBLIK INDONESIA,

ttd.

PRABOWO SUBIANTO

Salinan sesuai dengan aslinya
KEMENTERIAN SEKRETARIAT NEGARA
REPUBLIK INDONESIA

Deputi Bidang Perundang-undangan dan
Administrasi Hukum,



Lydia Silvanna Djaman